O Exercito Não Deve Ser o Algoz do Proprio Exercito. Ninguem Melhor do Que Elle Poderá Ser o Advogado da Amnistia Ampla Para Todos os Que se Enc[illegible] Soffrendo as Consequencias do Movimen[illegible]

Bibliotheca Nacional
Av. Rio Branco

12 PAGINAS

Diario Carioca

100 REIS

Fundador: J. E. DE MACEDO SOARES

Anno VI — Numero 1.605 | Rio de Janeiro, Sexta-feira, 27 de Outubro de 1933 | Praça Tiradentes n.º 77

O Codi_o Eleitoral Vae ou Não Ser Reformado?

As Lições do Pleito de Maio

UMA LEI EXCELLENTE E SUA EXECUÇÃO PARCIALMENTE DEFEITUOSA

Sr. Antunes Maciel

Fala-se nos circulos officiaes na possibilidade de ser revisto o Codigo Eleitoral.

Nem poderá ser de outro modo porque o pleito

Sr. Assis Brasil

de maio valeu como experiencia e esta evidenciou a inexequibilidade pratica de um sem numero de dispositivos do Codigo.

Dado que a revisão se faça, um ponto capital deverá absorver o zelo dos encarregados da reforma. E' assumpto que já aqui versamos e em que é opportuno insistir.

De um modo geral, a magistratura de carreira, federal e estadual, portou-se com inquestionavel correcção e não menos incontestavel devotamento na applicação da lei. Negar, porém, que houve excepções seria contestar a mais crystallina das verdades.

Não se diga que, ligada, para a circumstancia, á suprema côrte da justiça nacional, a justiça eleitoral dos Estados se achou ou se achava devidamente protegida contra a pressão directa ou indirecta da politicagem. Não se diga, porque, no seu arbitrio contra os direitos dos cidadãos e dos funccionarios, certos interventores dispunham de toda sorte de recursos e expedientes para, apparentando respeito á justiça, intimidar ou castigar os juizes eleitoraes com velleidades de resistencia.

Basta saber-se que o dogma da inamovibilidade dos juizes ha uns dois annos desappareceu do conjunto de intangiveis direitos organicos da carreira judicial... Basta saber-se que ainda hoje se disponibilizam e se removem magistrados, se extinguem comarcas e se reformam tribunaes ao inteiro alvedrio dos que momentaneamente tudo podem e tudo mandam...

Em these, pois, onde effectividade de garantias para que os juizes façam cumprir inflexivelmente o Codigo?

Accresce ainda que os serviços eleitoraes são uma sobrecarga exaustiva im-

Sr. João Cabral

posta á justiça de carreira, cujos deveres e trabalhos normaes não podem deixar de ser sacrificados, com prejuizo para a funcção e para os que dependem das actividades forenses.

Por isso tudo, tivemos já occasião de lembrar que se organizasse uma justiça eleitoral propria, ao menos para os Estados, de modo a que se tornasse possivel a mais completa insuspeitabilidade e a mais garantida independencia do poder judicial, desde o alistamento até ao prelio das urnas e á apuração dos pleitos.

Dir-se-á, porventura, que isso importaria num onus consideravel para o Thesouro. Não valeria, porém, o sacrificio, se a preço delle podessemos ter effectivamente um corpo eleitoral escorreito e actas eleitoraes rigorosamente impeccaveis? Em todo caso, o que ahi deixamos é tão só uma suggestão bem intencionada, uma suggestão proveniente da experiencia dos factos, da prova dos costumes e da flagrante disparidade entre uma lei eleitoral excellente e sua execução parcialmente defeituosa.

Em Vias de Solução a Crise Politica Franceza

A PROVAVEL COMPOSIÇÃO DO GABINETE SARRAUT

O Novo Presidente do Conselho Declara Que, no Tocante á Politica Exterior, Proseguiria na Obra de Briand Continuada Pelos Srs. Herriot e Paul Boncour, Dentro do Ambito da Socie-dad das Nações

PARIS, 26 (H.) — Noticia-se que, sob reserva de modificações de ultima hora, o gabine-stituido como segue: presidente Albert Sarraut ficará concia: Albert Sarraut; Negocios Estrangeiros: Joseph Paul Boncour; Guerra: Edouard Daladier; Interior: Camille Chautemps; Finanças: George Bonnet; Orçamento: Maurice Palmade; Agricultura: Queuille; Commercio: Laurent Eynac; Obras Publicas: Joseph Paganon; Trabalho; Eugéne Frot; Educação Nacional: Anatole de Monzie; Colonias: Albert Dalimier; Ar: Pierre Cot; Marinha Mercante: Alphonse Rio; Saude Publica: Laurent Bonnevoy.

DECLARAÇÕES DO SR. SARRAUT

PARIS, 26 (H.) — Na reunião desta manhã, do grupo radical-socialista, o sr. Albert Sarraut prestou homenagem ao chefe do gabinete demissionario sr. Daladier, e aos srs. Chautemps e Georges Bonnet, ministros demissionarios do Interior e das Finanças respectivamente, e em seguida indicou o caminho que seguiria uma vez organizado o novo ministerio. No tocante á politica exterior, o sr. Sarraut declarou que proseguiria na obra de Briand, continuada pelos srs. Herriot e Paul Boncour, dentro do ambito da Sociedade das Nações. Na politica interna applicaria o programma radical-socialista definido em Vichy. Quanto á politica orçamentaria e financeira julgava d'ora avante impossivel pedir ao paiz novo esforço fiscal e que a unica solução para o restabelecimento orçamentario estava num desafogo fiscal que tivesse como consequencia immediata o desenvolvimento economico do paiz. Em seguida, propunha-se incrementar o movimento economico mediante medidas de progresso social. As palavras do sr. Sarraut foram, por varias vezes, interrompidas por calorosos applausos.

Briand, cujo programma, no tocante á politica exterior, será obedecido

ESTABILIZAÇÕES

Presidente Roosevelt

Das noticias divulgadas, hontem, pelo telegrapho, é de certo a mais sensacional a de que o presidente Franklin Roosevelt está enamorado do proposito de promover e patrocinar, com o prestigio dos Estados Unidos, a estabilização de todas as moedas. E já teria incumbido o Banco Internacional de Ajustes, da tarefa de delinear os planos e assentar as bases, segundo as quaes poderá vir a ser realidade, mais dias, menos dias, com mais ou menos facundia financista, a idéa do chefe do governo americano.

Seria em verdade uma situação financeira paradisiaca a que permittisse a todos os povos a immensa, a incrivel vantagem de saberem o valor exacto dos seus dinheiros, dessarte subtraidos aos incommodos, por vezes dramaticos, das oscillações monetarias.

Nós, aqui no Brasil, tivemos, ha poucos annos, um ensaio na materia, o qual contribuiu, como elemento muito apreciavel, para a curta, mas dolorosa permanencia do nosso ultimo presidente constitucional no salão da bibliotheca do forte de Copacabana. E esse ensaio, o cá de casa, era modestissimo pinto comparado com o de que nos falam os telegrammas de hontem...

Longe vá o agouro da comparação! Mas a verdade é que, nesse assumpto, nos sobejam motivos para estarmos escarmentados ou pelo menos prudentemente discretos.

Ex-presidente Washington

O Novo Embaixador do Brasil em Buenos Aires

O Sr. José Bonifacio Entregou as Suas Credenciaes ao Chefe do Governo Argentino

BUENOS AIRES, 26 — (Havas) — Conforme estava annunciado realizou-se hoje a cerimonia da entrega das credenciaes do novo embaixador do Brasil, sr. José Bonifacio de Andrade e Silva, ao presidente da Republica, general Agustin Justo.

O general Justo e o embaixador José Bonifacio pronunciaram curtas allocuções nas quaes fizeram resaltar a cordialidade das relações argentino-brasileiras, e as vantagens da approximação entre as duas maiores nações da America do Sul.

Segue Terça-feira para Porto Alegre o Almirante Protogenes Guimarães

UMA ESQUADRILHA DA FORÇA AEREA NAVAL COMBOIARA' O AVIAO EM QUE VIAJA O MINISTRO DA MARINHA

Almirante Protogenes Guimarães

Attendendo ao convite feito pelo interventor general Flores da Cunha, o ministro Protogenes Guimarães, partirá brevemente em visita ao Rio Grande do Sul, tendo já determinado o dia da viagem.

O titular da pasta da Marinha embarcará na proxima terça-feira, pela manhã, nesta capital, em avião da Condor com destino á capital gaucha.

Uma esquadrilha da Força Aerea Naval, sob o commando do capitão de corveta Antonio Appel Neto, comboiará o avião em que segue o ministro da Marinha. No seu regresso o almirante Protogenes viajará em avião da Marinha.

Será inaugurada em Recife a Colonia Feminina de Menores

RECIFE, 26 (A. B.) — Noticia-se que será inaugurada no mez de dezembro nesta capital, a Colonia Feminina de Menores, cuja installação será no antigo convento de S. Antonio de Iguarassu.

Obra essa de tão elevado alcance moral não póde ser custeada sómente pelo Estado, esperando-se que, por parte dos opulentos proprietarios do municipio de Iguarassu", valiosos donativos.

Para as Proximas Eleições na Allemanha

BERLIM, 26 (A. B.) — O Dr. Frick, ministro do Interior, baixou uma circular, regulamentando o processo e as normas a serem seguidos nas proximas eleições, com o fito claro de disvirtuar as accusações repetidamente lançadas sobre a liberdade de emissão do suffragio popular. Segundo affirma a referida circular, ficou estabelecido que o eleitor se encerrará em uma cabine, onde preparará a sua candidatura. O voto é entregue ao presidente da mesa, dentro de uma sobrecarta. A contagem dos votos se realizará em presença do publico, de modo que toda a falsificação poderá ser facilmente contrarrestada.

CHRISTO - REI

A sociedade catholica do Rio de Janeiro célebra, todos os annos, nesta data, homenagens e festas especiaes em honra de Christo Rei.

A historia dessas solennidades constitúe mais uma das grandes conquistas do catholicismo. O dia consagrado a Christo Rei foi decretado pelo Summo Pontifice, após manifestações eloquentes, registradas em todo o mundo, no sentido de ser adoptado no calendario catholico um dia especialmente consagrado áquelle alto fim.

Afóra outras cerimonias especiaes, preparam-se grandes actos festivos na Matriz de Sant'Anna, que é a séde da obra da Adoração Perpetua. Assim, está despertando grande interesse a assembléa magna de amanhã, presidida por S. Eminencia o Sr. cardeal Leme. Far-se-ão ouvir o notavel orador sacro padre Henrique Magalhães e o professor Fernando de Magalhães, reitor da Universidade do Rio de Janeiro.

O imponente acto religioso, tributo de vassallagem á Christo Rei, do povo carioca, em que tomará parte d. Leme, realiza-se domingo, ás 17 horas.

O sermão será feito pelo prégadôr monsenhor José Gonçalves de Rezende. O orgão e côro entoarão hymnos de acclamação.

Terminará a solennidade pela procissão eucharistica, levando o S. Sacramento o sr. Nuncio Apostolico, sendo a benção dada no altar campal, na praça Sebastião Leme.

NOMEADA A COMMISSÃO PARA SOLUCIONAR O CASO DO PREÇO DO GAZ

UMA PORTARIA DO MINISTRO DA VIAÇÃO

O ministro da Viação assignou a seguinte portaria:

"Resolvo designar os senhores engenheiro Annibal Pinto de Souza, assistente chefe do Instituto de Technologia e o chimico industrial Mario Duprat Pinto, assistente da Escola de Agricultura, para, em commissão, examinarem a procedencia das reclamações que estão sendo apresentadas a este Ministerio a proposito do preço do gaz, fornecido pela Societé Anonyme du Gaz do Rio de Janeiro, podendo essa commissão proceder a todas as investigações que forem necessarias ao bom desempenho da attribuição que lhe é conferida pela presente portaria".

Completamente Restabelecido o Marechal Balbo

ROMA 26 (Havas) — Communicam de Ferrara que o marechal Italo Balbo está completamente restabelecido. A febre desappareceu, mas o enfermo ficou em grave estado de fraqueza. O ministro da Aeronautica, que regressará a esta capital, não poderá voltar ao trabalho antes de algumas semanas de repouso.

Acredita-se que o marechal Balbo tenha contrahido a malaria na passagem por Cartwright ou durante a estada em Shoal Harbor.

Processos de Aposentadoria

Estamos nas vesperas da abertura da Camara e até a presente data não foi resolvido o caso das aposentadorias, apesar da formal promessa feita pelo ministro da Fazenda, que garantiu solucionar o problema antes da Constituinte.

Nada mais simples do que o governo baixar um decreto determinando que a contagem do tempo seja feita antes de ser lavrado o decreto de aposentadoria, evitando assim os prejuizos causados pela demora na contagem de tempo de serviço, após o acto de aposentação.

No proprio corpo do decreto de aposentação, já deve constar o tempo liquido de serviço, de modo a que o aposentado não fique mezes e mezes sem receber os vencimentos, como aconteee até hoje. No Exercito e na Marinha já o decreto sóbe á sanção presidencial, preenchida esta formalidade o reformado não leva mezes para receber o premio de seu trabalho.

Será um excellente serviço que o diligente ministro da Fazenda prestará ao funccionalismo publico em geral.

UNIFICANDO E MODERNIZANDO O DIREITO ALLEMÃO

A IMPRENSA ALLEMÃ CONSIDERA A REFORMA DO DIREITO ALLEMÃO COMO UMA DAS MAIORES OBRAS DO GOVERNO NACIONAL SOCIALISTA

BERLIM, 26 (A. B.) — A imprensa desta capital frisa mui particularmente as declarações feitas pelo dr. Frank, commissario federal da Justiça, a respeito da reforma do direito allemão, reforma essa de grande envergadura e que tem o proposito de unificar e modernizar todo o direito allemão. A imprensa considera tal plano como uma das maiores obras do governo nacional-socialista, porque, em seu bojo, existem muitas reformas, que equivalem, em grande parte, pela suppressão da autonomia dos Estados ou paizes, em materia judiciaria. O direito allemão será unificado e o conjunto de medidas, que o governo allemão tem em preparo, equivale, em seus effeitos, á reforma que Napoleão realizou, na França, com o Codigo Civil. Depois da suppressão dos parlamentos locaes, de uma pennada será decretada a unificação do direito, o que marcará passo decisivo dado pela Allemanha no sentido de transformal-a em estado perfeitamente unitario. O nacional-socialismo pretende levar assim por deante uma grande campanha contra os perigos do "particularismo" allemão, que se vêm mantendo através do tempo e que perdeu toda a razão de ser depois da Constituição de Weimar. O povo allemão acceitou a autoridade incondicional de um unico chefe e de um só governo e, por isso mesmo, a campanha em prol da unificação do direito constitue um dos pontos capitaes do programma do chanceller Hitler.

DECLARAÇÕES DO COMMISSARIO E DO MINISTRO DA JUSTIÇA

BERLIM, 26 (A. B.) — O commissario da justiça do Reich, dr. Frank, e o ministro da Justiça, dr Guertner, fizeram declarações á imprensa, antecipando as linhas geraes da proxima reforma das instituições juridicas allemãs. O ministro Guertner annunciou uma simplificação do processo civil, destinada a acacelerar a acção da justiça. O commissario Frank annunciou que o presidente von Hindenburg e o chanceller Hitler lhe confiaram a direcção da reforma do direito allemão, empreendimento de grande vulto, no qual seria secundado pelo secretario de Estado da Justiça da Prussia, dr. Freisler e pela Academia Allemã de Jurisprudencia, cuja installação de trabalhos se realizará no proximo dia 5 de novembro, nesta capital. Para estudar os diversos aspectos da reforma, que abarcará tanto o codigo penal como o civil, assim como o economico e o industrial, se constituiram diversas commissões, que adeantaram sobremodo seus trabalhos. O novo codigo penal entrará em vigor dentro de quatro ou cinco mezes. O commissario dr. Frank declarou que a finalidade fundamental da reforma consistia em collocar a jurisdicção do Reich em todas as materias acima da jurisdicção dos Estados autonomos no sentido de estabelecer-se, dessarte, uma unidade processual.

COMMOVENTE CERIMONIA NA CASA DE CORRECÇÃO

A PROPOSITO DA "LIBERDADE CONDICIONAL" DE TRES CONDEMNADOS

Uma Grande e Generosa Obra Destinada Aos Escoteiros

Realizou-se na Casa de Correcção, com o ritual costumeiro, sob a presidencia do sr. professor Candido Mendes, presidente do Conselho Penitenciario, assistido pelo vice-director daquelle presidio dr. Oscar Lago, mais uma cerimonia para a entrega dos contratos de "liberdade condicional", aos sentenciados Manoel Tiburcio Garcia, Oscar Parreiras e José Imperio dos Santos, que, em virtude de seu exemplar procedimento, e tendo já cumprido dois terços das respectivas penas, lograram do m. m. juiz da 6ª Vara Criminal, as vantagens do "Sursis".

Como sempre acontece, o professor Candido Mendes, dando inicio á cerimonia exortou os demais sentenciados presentes, a imitarem os companheiros que iam ser postos em liberdade condicional, fazendo todos os esforços para se tornarem dignos da magnanimidade das leis em vigor. Annunciou, prosseguindo em suas breves considerações, que o actual governo estava preoccupado com a elaboração de nova lei segundo a qual, o tempo necessario para a liberdade condicional seria reduzido de dois terços para a metade da pena, impondo-se, porém, aos sentenciados, mais moral, e, appellando para o sr. Mozart Lago, ex-presidente da União dos Escoteiros do Brasil, que dirigisse algumas palavras aos sentenciados que iam ser postos em liberdade.

O sr. Mozart Lago, attendendo ao appello que lhe foi feito, dirigiu-se aos sentenciados que iam receber a caderneta da "liberdade condicional", especialmente a José Imperio, seu conhecido que de tres filhos menores. Explicou que velho piano levado ao 2º Congresso Internacional de Escoteiros reunido na Inglaterra em 1929, e segundo o qual os escoteiros tendo cumprido o mundo tomarão a seu cargo a reeducação dos condemnados e principalmente a assistencia material e moral de que elles necessitam quando, tendo cumprido as respectivas penas, são restituidos á liberdade. Salientou, tem, a proposito, a responsabilidade que Imperio, Parreiras e Garcia iam assumir perante elle, autor daquelle projecto, e que agora poderia verificar a sinceridade dos propositos de regeneração de nada menos de tres condemnados que deixavam ali naquelle presidio, como refens do seu bom comportamento cá fóra, algumas centenas de companheiros, seus irmãos em soffrimentos, e que todos elles naturalmente aspiravam conseguir os beneficios da "liberdade condicional". Exortou Imperio, Parreiras e Garcia a auxiliarem, com os proprios exemplos, a attestarem com as respectivas conductas o acerto e a justiça da idéa que tivera, e que haveria de concorrer sem duvida para que os governos e as administrações cada vez alargassem mais e mais facilitassem a concessão da "liberdade condicional", e para que a sociedade tambem amparasse com a sua generosidade a nobilitante responsabilidade que os escoteiros em breve tempo, provavelmente, tomariam sobre os hombros. Concluiu suas considerações, o sr. Mozart Lago, dirigiu-se novamente a Imperio, falando-lhe em seus tres filhas e salientando quanto elle mais que todos os outros precisava tornar-se digno da merçê de Deus que lhe permittira ser pae, constituindo um lar feliz de que a alegria deserta, mas para onde a alegria e a felicidade poderiam voltar ás carradas, só dependendo de que elle soubesse cumprir os compromissos que acabava de assumir perante o seu velho mestre professor Candido Mendes para obter sua liberdade.

Respondendo pelos tres condemnados presentes, o ex-presidente dos escoteiros appellou para elles, pedindo-lhes que dentro da prisão, emquanto esperavam e ansiavam tambem pela liberdade, nunca se esquecessem da grande e benemerita obra que vem realizando o dr. Candido Mendes, á frente do Conselho Penitenciario, e da qual elles, mais que ninguem, eram os fiadores, porque só delles, de sua boa conducta na Correcção, dependia que o velho professor de Direito Criminal se sentisse encorajado para obter da ditadura mais e maiores concessões em beneficio dos que cumprem sentença.

As palavras do sr. Mozart Lago, que conseguiu commover fortemente toda a assistencia, foram coroadas por prolongada salva de palmas.

Por ultimo, falou o vice-director do presidio, que agradeceu aos srs. Mendes de Almeida e Mozart Lago a collaboração preciosa que acabavam de prestar á administração da Casa de Correcção.

PONTE INTERNACIONAL URUGUAYANA-LIBRES

UM TELEGRAMMA AO PRESIDENTE AGUSTIN JUSTO

A Commissão Central pró ponte-internacional Uruguayana-Libre enviou ao presidente Agustin P. Justo, o seguinte telegramma:

"General Agustin Justo, dignissimo presidente da Nação Argentina. Buenos Aires. — A colonia uruguayanense tem a honra de cumprimentar v. exa. pelo seu feliz regresso á Patria, agradecendo a solicitude que v. exa. concedeu ao appello em favor da construcção da ponte Uruguayana-Libres, incluindo o compromisso da nomeação de uma commissão internacional entre as significativas provas de amizade entre o Brasil e a Argentina, que consagraram os dois eminentes chefes dos governos paladinos da cordialidade internacional. Respeitosas saudações. — (ass.) Marechal Fernando Setembrino de Carvalho. — Coronel Valentim Benicio da Silva. — João Barabará."

Ao exmo. sr. dr. Getulio Vargas, a mesma commissão dirigiu os seguintes agradecimentos:

"Exmo. sr. dr. Getulio Vargas, dignissimo chefe do Governo Provisorio — Interpretes do sentimento da colonia uruguayanense domiciliada nesta Capital, vimos agradecer a v. exa. a solicitude que se dignou conceder ao appello em favor da construcção da ponte que virá ligar as cidades de Uruguayana e Paso de los Libres incluindo o compromisso de nomeação de uma commissão internacional entre as significativas demonstrações da amizade existente entre o Brasil e a Republica Argentina.

Ao mesmo tempo apresentamos a v. exa. as congratulações da população de Uruguayana — vanguarda brasileira na fronteira argentina — pelos transcendentes tratados e compromissos que consagram os dois eminentes chefes dos Governos paladinos da cordialidade internacional no Continente Americano.

Reiteramos a v. exa. os nossos protestos do mais profundo respeito e mais elevada consideração."

Chegaram a S. Luiz as Victimas do Conflicto de Capivary

MARANHÃO, 26 — (A. B.) — Chegou a este porto a lancha S. José, conduzindo os feridos do conflicto occorrido no povoado de Capivary, proximo de Penalva.

Motivou a occurrencia desentendimento havido entre funccionarios da Capitania dos Portos e alguns moradores do povoado.

Do conflicto resultou sairem feridos um marinheiro da Capitania dos Portos e um empregado da Prefeitura de Penalva.

A lancha "S. José" que daqui partiu conduzindo o medico Benedicto Moura e o enfermeiro João da Matta Pinto, que foram soccorrer as victimas chegou em Barro Vermelho, na manhã do dia seguinte, continuando para Vianna. Nas proximidades dessa localidade, encontraram os dois homens que já haviam recebido os primeiros curativos ministrados pelo enfermeiro João Pinto, daquella cidade. O sr. Benedicto Moura e o enfermeiro João da Matta Pinto procederam a novos curativos necessarios.

Manoel Chrispim de Britto, marinheiro apresentava ferimentos na face posterior, terço medio do ante-braço direito, na face palmar da mão direita por arma de fogo, terço superior do mesmo lado; 23 pequenos ferimentos produzidos por chumbo, no braço esquerda, da região lombar e na região escapular esquerda; ferida ao nivel da 12ª vertebra dorsal, ferida por arma de fogo com orificio de entrada na região mamar esquerda.

Herço Cutrim guarda municipal de Penalva, ferida por arma de fogo no thorax e fractura exposta dos ossos do ante-braço esquerdo, ao nivel do terço, ao nivel do terço inferior.

A lancha "São José" regressou trazendo os feridos, que foram transportados para o Hospital Geral de Assistencia, no carro ambulante do Prompto Soccorro. O cap. do Porto foi a bordo para recebel-os, acompanhando-os até o hospital.

Ambos estão em estado melindroso.

Associação Brasileira de Imprensa

REUNIAO DA DIRECTORIA

Reuniu-se no ultimo dia 13, a directoria da A. B. I., com a presença dos srs. Pereira Rego Martins Alonso, Martins Capistrano e Oswaldo de Souza e Silva e presidida pelo sr. Herbert Moses. Aberta a sessão, foi lida e approvada sem debates a acta da reunião anterior, iniciando os trabalhos, o presidente informou aos demais directores as actividades da A. B. I. na semana finda. Passou-se, depois, á discussão dos pedidos de carteiras de jornalista, sendo approvados os seguintes: Anna Cesar, do "Correio da Manhã"; Juvenal Ramos de Oliveira, do "Diario da Noite"; Dermeval Gargaglione, de "Vanguarda"; Breno Arruda, de "A Nação"; Itamar Bopp, da "Agencia Brasileira"; Caio Machado, de "O Dia", do Paraná e René Thiollier, do "Diario Popular", de São Paulo. A seguir, encerrou-se a sessão.

Inaugurada a Nova Linha Aerea Belém-Manáos

MANÁOS 26 (A. B.) Com a chegada hontem, ás 16,42, horas do hydro-avião da Panair, ficou inaugurada a linha aerea Belem-Manáos que aquella empresa de transportes aéreos resolveu estabelecer.

O apparelho veiu tripulado pelo commandante A. E. La Porte, mechanico Frank Martin e radio-telegraphista Carlos Rocha, trazendo como passageiros o sr. Alvaro Norat, director regional dos Correios e Telegraphos do Pará, e João C. Vianna, sub-gerente do Trafego da Panair.

O itinerario foi o seguinte: partida de Belem, ás 6 horas, escala em Breves de 7,21 a 7;31; Gurupá, de 8'28 a 8,47; Prainha, de 10 horas a 10;19; Santarem de 11;08 a 11;30; Obidos de 12,06 a 12.20; Faro de 13,07 a 13-17; Parintins; de 13,41 a 14, 12; Itacoatiara 15,26 a 15, 44; chegada e Manáos; 16;42 ou seja 18 minutos de vantagem sobre o horario pre-estabelecido.

Todas essas escalas fazem parte do itinerario regular com excepção de Faro, onde o avião amerrissou afim de deixar o major Magalhães Barata, o sr. Jorge Hurley e o tenente Arnaldo Matta, que viajaram de Belém até ali em visita aquelle municipio paraense.

E' grande o regosijo da população amazonense pelo progresso que representa essa nova via de communicação, por cujo intermedio o commercio e os particulares poderão rapidamente entrar em contacto com os centros mais adiantados do paiz, não sómente quanto á correspondencia e passagens, mas principalmente quanto ás mercadorias e encommendas de maior urgencia.

Uma Homenagem Prestada á Memoria de Nelson Davis

MEDICO DA MISSAO ROCKEFELLER NA BAHIA

BAHIA, 26 (A. B.) — Promovida por iniciativa do Departamento de Saude Publica da Bahia, em collaboração, com os meios medicos, realizou-se no Instituto Nina Rodrigues uma singela e tocante homenagem á memoria de Nelson Davis, medico norte-americano ao serviço da febre amarella, da Fundação Rockefeller, na Bahia.

Além dos medicos daquelle serviço, professores da nossa Faculdade de Medicina, viam-se presentes ao acto, o capitão Alfredo Coelho, representando o interventor federal; sr. Magalhães Netto, director do D. S. P.; sr. Edgar Araujo, director do I. D. C.; sr. Amaral Machado, chefe do Serviço de Febre Amarella, no Norte do paiz.

Em breves palavras, este disse o sentimento da perda que soffria a fundação com o desapparecimento do morto, exaltando sua capacidade de trabalho, sua honestidade como scientista e sua lealdade.

Falou depois o sr. Edgar Araujo, realçando a contribuição extensa e valiosa do sr. Davis em varios departamentos da sciencia medica, fazendo tambem o historico de sua vida.

Disse de seus estudos especiaes e suas descobertas originaes, respeito ás mais recentes acquisições scientificas em materia de febre amarella.

Expendendo o sentimento official, falou brevemente o dr. Magalhães Netto, salientando a actividade da fundação Rockefeller pelo mundo todo, especialmente no Brasil.

Por ultimo, e em nome dos compatriotas do scientista morto, falou o sr. Burke, para dizer sómente da magua pela perda de tão leal companheiro.

O sr. Nelson Davis morreu aos 42 annos de edade, deixando viuva e filhos menores.

Achava-se no Brasil desde 1928 e era um grande amigo da Bahia.

LIVROS NOVOS

"TERRA DE PORTUGUEZES, CASA DE BRASILEIROS" DE ALFREDO GUIMARÃES.

Alfredo Guimarães

O nosso brilhante confrade Alfredo Guimarães acaba de publicar um livro suggestivo, intitulado "Terra de Portuguezes, Casa de Brasileiros". E' um livro de impressões de emigrados politicos e militares que regressaram ao Brasil e outros depoimentos de homens illustres.

A terceira parte do livro é dedicada ao tratado de commercio com Portugal.

O sr. Alfredo Guimarães ouviu os srs. Francisco Morato, Hilario Freire, Luiz Americo de Freitas, Altino Arantes, Guilherme de Almeida, cap. Agildo Barata, cap. Paes Leme, José Roberto Pentendo, Priso Martins, e muitos outros.

Os emigrados são unanimes em exaltar a generosidade da terra portugueza e o genio de Oliveira Salazar.

Livro de impressões muito bem apanhadas e cheio de fina observação, "Terra de Portuguezes, Casa de Brasileiros" deve ser lido por todos os amigos de Portugal.

"A Louca de Bequeló" — Lorenzo F. D'Auria — Edição de Calvino Filho.

Romeu de Avellar traduziu. Calvino Filho editou.

São duas novellas num só livro.

Estylo leve, claro, simples.

Leitura mais para moças, sem exigir a reflexão do gabinete.

Como "Bento Gurgel", de Joaquim Laranjeiras, o livro é de um delicioso enredo, interessando vivamente, logo ás primeiras paginas.

Lorenzo F. D'Auria, no genero literario em que se especializou a novella, gosa, no seu paiz, de uma brilhante nomeada.

Os seus livros contam numerosas traducções e têm, em todas as linguas, um consideravel numero de leitores, o que evidencia que elle é hoje um nome absolutamente popular, cheio de virtudes e de qualidades apreciaveis.

Por todos esses titulos verifica-se que Calvino Filho agiu acertadamente editando "A Louca de Bequeló" a interessante novella de Lorenzo D'Auria.

"TERNURA" de Cleto de Moraes Costa.

"Ternura" é um livro de versos que o sr. Cleto de Moraes acaba de publicar, dedicado ao sr. Oswaldo Aranha. Os versos do poeta são inspirados e cheios de lyrismo. "Ternura" é um canto de alegia e um canto de dôr: — não contém versos pensados, mas tão sómente versos sentidos.

O trabalho material é bom.

O 22.° Anniversario da Sagração Episcopal do Arcebispo da Bahia

BAHIA, 26 (A. B.) — O 22° anniversario da sagração episcopal, que hontem passou, de d. Augusto Alvaro da Silva, arcebispo da Bahia e primaz do Brasil, deu ensejo a que a população desta cidade tributasse-lhe testemunhos de respeito e estima. Dellas, a principal foi a missa solenne, na Cathedral Basilica, promovida pelo cabido metropolitano e officiada pelo conego Annibal Matta, com assistencia pontifical.

Compareceram a essa cerimonia altas autoridades, representantes de congregações religiosas, collegios e pessoas de todas as classes sociaes que encheram por completo a vasta nave daquella egreja.

Serviram de assistentes do throno monsenhores Appio Silva, Ildefonso de Oliveira e Clodoaldo Barbosa.

Após a missa d. Augusto recebeu cumprimentos dos presentes. As manifestações continuaram durante o dia e parte da noite no palacio do Campo Grande, onde, além de innumeras pessoas, foram levar homenagens o Seminario, diversos collegios e agremiações catholicas.

DR. JOSE' DE ALBUQUERQUE
Doenças sexuaes do Homem
Diagnostico causal e tratamento da
IMPOTENCIA EM MOÇO
R. 7 de Setembro, 207, de 1 ás 6

O JOGO DOS ESCONDERÊLOS!

Por JORGE SULIVAN

O sr. Oswaldo Chateaubriand, depois que encontrou quem o impedisse de continuar a illudir a opinião publica, com as suas maliciosas objurgatorias contra o dr. Mario Amaral, resolveu mudar de conducta!

E, então, já não deblatera, nem allimenta as baterias da sua vociferação chavasca, incompativel com a inteireza do jornalismo — desse jornalismo elevado, que deve ser o inspirado orientador da opinião publica, desse jornalismo edificante, que deve ser o apanagio dos innocentes e perseguidos, em summa, desse jornalismo egregio, que Ferreira Vianna qualificava, com justiça, de "Quarto Poder da Nação"!... Já agora, saudoso da sua infancia querida, que, por signal, já deve andar muito longe, passa a brincar com o doloroso caso do dr. Mario Amaral, considerando-o, pejorativamente, como um brinquedo de criança, um "jogo de esconder", um simples "cabra-céga"!...

Do insulto grosseiro á irrisão pueril!...

Ora, parece-me que o assumpto não é para brincadeiras! Ridicularizar coisas serias, como um caso, em que está em jogo a honra, o nome, a reputação de um cidadão, não é acto de jornalista, digno de empunhar essa arma, tão lampejante como a espada, que deve ser a penna — é chalaça de biltre! Vê-se que o sr. Oswaldo, não tendo genio para commover as multidões, resolveu tentar fazel-as rir! De tragico, a palhaço! De dramaturgo, a pantomimeiro! De Shakespeare de fancaria, a Cervantes de meia tigela!

Foi, porém, infeliz em mudar de profissão, porque o publico, quando quer divertir-se, prefere gastar numa entrada de circo, para rir das gatimonias do Piolim, do que perder duzentos reis com o jornal que traga um artigo do sr. Oswaldo!... Nem para palhaço elle serve, apezar mesmo de contar com o physico! O diabo é que o espirito não o ajuda! Num cerebro tão microscopico, ficará mais engarrafado do que uma Pomery!... Até para fazer graças é necessario ter-se talento! Quem o não tem poderá apenas despertar uma coisa: lastima!...

E quem é que já não está com pena do sr. Oswaldo: tão enfezadinho, com um feto entanguido, e, agora, privado da luz da razão! Coitado!

Deu-se com elle pouco mais ou menos a mesma coisa occorrida com certo escrivão de São Paulo — homonymo de um dos maiores jurisconsultos brasileiros. Acalentado pelo prestigio do cargo, que lhe dava certa importancia moral, propalára uma grande descoberta, que viria revolucionar todas as leis agrarias: a superproducção, sem onus para o agricultor!

Como se tratava de um escrivão, todos se interessaram pelo caso, e não faltou até um jornal — aliás, o mais importante da época — que lhe concedesse uma secção gratuita, para que elle escrevesse a respeito! E, assim, lá principiou o escriba a elaborar artigos, que — diga-se de passagem — ninguem compreendia! Aliás, nem era para menos, por isso que, tratando-se de uma descoberta maravilhosa, era natural que não fosse accessivel a qualquer intelligencia! Eis, porém, que, um certo dia, mestre escrivão, querendo ser mais positivo, elucidou todo o mysterio, dizendo, **pela imprensa**, que a salvação da lavoura estava em o lavrador **obrar para ella**! Só então, se viu que o infeliz estava completamente louco!...

Mas attentemos no unico argumento, invocado pelo sr. Oswaldo, e que parece ter uns reflexos de argucia — este: que o dr. Mario Amaral occultou sua progenitora, afim de que esta lhe não revogasse o mandato, que lhe havia outorgado!

Vamos responder ao argumento, não com o "esconde-esconde" do sr. Oswaldo, porém com o direito expresso: a lei, em toda a plenitude de sua força! Leis que o sr. Oswaldo ignora, talvez por ser jornalista fóra da lei!...

Assim reza o art. 469 do Codigo Civil (o verbo está bem applicado, porque é mesmo caso de se rezar pela alma do sr. Oswaldo!):

"Passando-se dois annos, sem que se saiba do ausente, se não deixou representante nem procurador, ou, se os deixou, em passando quatro annos, poderão os interessados requerer que se lhe abra provisoriamente a successão".

Ora, ahi está! De que servia o dr. Mario Amaral occultar sua mão, quando, após o curto lapso de quatro annos, decairia do mandato, por força da abertura da successão provisoria?! E, nesta, não teriam os herdeiros o direito de chamal-o a prestação de contas? Que lucraria, pois, elle com isso?!

Si o dr. Amaral fosse um criminoso, teria procedido de outra forma! Com a ascendencia que o sr. Oswaldo confessa ter o mesmo sobre d. Josina, fal-a-ia assignar escripturas de alienação de bens, embolsaria o fructo dessas transacções e... não teria necessidade de esconder sua mãe, nem de prestar quaesquer contas!

Só mesmo não enxerga isso a impenetrabilidade do sr. Oswaldo que, em materia de raciocinio juridico, é como os camarões: tem os intestinos na cabeça!

AGUARDEM O APPARECIMENTO
— DA —
A ILLUSÃO BRASILEIRA
de AMERICO PALHA
COM UM PREFACIO DE J. E. DE MACEDO S[illegible]ES E
— UM POST-FACIO DE LINDOLFO COLLOR —
UM LIVRO QUE E' UM GRITO
DE LIBERDADE E DE FE'

A População de Um dos Mais Florescentes Surburbios do Rio de Janeiro Movimenta-se na Defesa dos Seus Direitos

Augmenta a Indignação Em Bangu' Contra a Companhia Progresso Industrial

UM CONTRATO QUE E' UMA ABERRAÇÃO — UMA MANIFESTAÇÃO QUE NÃO SE REALIZOU — O POVO CONFIA NA ACÇÃO DO CHEFE DO GOVERNO PROVISORIO

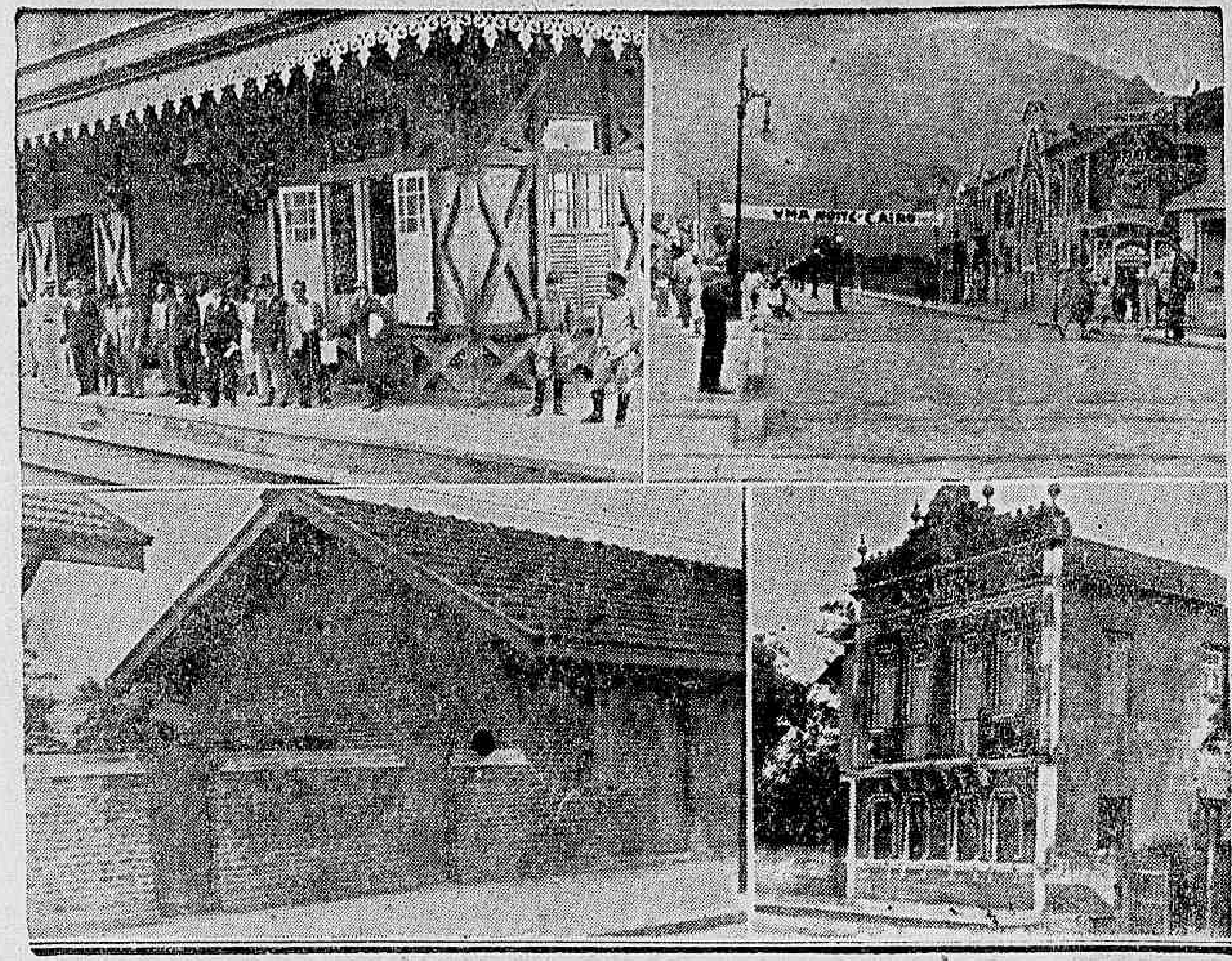

O representante do DIARIO CARIOCA ao chegar á estação de Bangú, cercado de pessoas residentes na localidade — Uma rua do importante suburbio, vendo-se um bello edificio recentemente construido, o qual a Companhia Progresso Industrial pretende adjudicar ao seu patrimonio — Um casebre para moradia de operarios — O predio onde funcciona a Caixa Beneficente dos Proprietarios de Bangú

Em edição, anterior, o DIARIO CARIOCA já se referiu ao movimento que óra agita a população da florescente localidade de Bangu', cujos habitantes se movimentam na defesa de um direito commum, que é o da preservação do seu patrimonio privado.

Ha qaurenta annos passados, o sr. Jorge Estrella grande proprietario, de terras, em Bangu', aproveitando o advento de um novo regimen conseguiu permissão para fundar a Companhia Progresso Industrial, o que não obtivera no tempo do Imperio.

Dispondo de enormes areas de terras, os directores da Companhia visando o desenvolvimento dos seus negocios, offereciam lotes a quem quizesse construir casas de moradia.

Aceita a offerta, numerosas foram as pessôas a empregar suas economias em predios, muitos dos quaes de grande valôr. Após alguns annos Bangu', se tornava uma verdadeira cidade, a pequena distancia do centro urbano, desfrutando um clima salubre e que ainda mais concorria para seu franco progresso.

Succede que, com a entrada de novos directores para a Companhia, foram feitas certas modificações no systema da concessão de terras para habitações, sendo estabelecido o regime de taxas.

Assumindo o cargo de presidente da Companhia Progresso Industrial, o dr. Guilherme da Silveira, ex-director do Banco do Brasil, no tempo que ali funccionava a celebre "carteira eleitoral", a situação mudou por completo para os proprietarios de casas. Foram feitas exigencias descabidas, como sejam a de contratos de arrendamento por dez annos, com opção de renovação por egual tempo. Findo esse prazo a Empresa se julgará com direito de agir livremente, e sem a obrigação de fazer qualquer indemnização aos lavradores ou proprietarios de casas.

Deante de tamanho absurdo toda a população banguense se levantou para protestar contra o golpe ensaiado habilmente pelos actuaes directores da Companhia Progresso Industrial.

Foi nomeada uma commissão, para reclamar do chefe do Governo, energicas providencias, em relação ao acto de violencia da companhia, pretendendo se assenhorear de 5.000 predios edificados na prospera localidade suburbana, sem nenhuma indemnização.

O chefe do Governo, respondendo a um telegramma que lhe fôra dirigido pela commissão, marcou uma audiencia para a terça-feira ultima.

A noticia foi recebida com applausos geraes da população. Ficou combinado que, por essa occasião, seriam fretados dois trens que conduziriam os habitantes de Bangú que desejassem tomar parte na manifestação ao sr. Getulio Vargas.

Sabedores do que se estava passando, os srs. Guilherme da Silveira e Oliveira Castro directores da companhia, procuraram, a todo transe, evitar a manifestação, o que, alliás, conseguiram.

Apesar de já haver ordem da 1ª deeglacia auxiliar, consentindo que os trens corressem até D. Pedro II, á ultima hora, por deliberação superior, ficaram retidas as composições, sendo que uma já se encontrava em Cascadura.

O que nos declarou uma das victimas

O sr. Frederico Pinheiro, pessoa que gosa de grande conceito na sociedade banguense, falando ao representante do DIARIO CARIOCA sobre os ultimos acontecimentos, assim se referiu: — Era nossa intenção fazer uma manifestação de apreço ao chefe do Governo Provisorio e mostrar a s. ex. ás injustiças de que estamos sendo victimas.

Depois de tudo prompto veio ordem de reter o comboio.

A medida como era de esperar causou grande estranheza. Apesar de todos já se encontrarem embarcados, não se verificou nenhuma desordem, o que motivou elogios por parte do delegado de Policia.

Os nossos inimigos — declara o entrevistado, — procuraram por todos os meios disvirtuar a missão dos legitimos representantes do povo de Bangu'.

O que elles querem é avançar nas nossas bemfeitorias, onerando-nos com contratos leoninos.

Basta dizer que os referidos contratos são intransferiveis, e no caso da morte do proprietario, a sua familia não terá direito á successão.

Os que se negam assignar os contratos, ficam sujeitos a constantes augmentos, terminando por serem despejados.

Finalizando a conversação, declara o sr. Frederico Pinheiro: — As contas de augmento que nos são dirigidas, vêm assignadas por Oliveira Castro, director da companhia.

Se a coisa não lhes cheira bem, o advogado, que tambem é Oliveira Castro, escreve pedindo o comparecimento da pessoa no seu escriptorio.

Mas, se não chegar a um accôrdo, é decretado o despejo, vindo a contra-fé assignada pelo juiz, que tambem é Oliveira Castro.

E' preciso que se saiba, que, tudo quanto existe em Bangú, calçamento, telephone, luz, tudo tem sido devido aos nossos esforços junto aos poderes publicos.

Testemunha insuspeita

Assim podemos classificar o actual chefe da estação de Bangú, o sr. Alfrêdo Cicero de Andrade, o qual não se cansa de elogiar a attitude correcta assumida pelo povo banguense, na terça-feira ultima, quando houve ordem do comboio não partir.

Apesar dos carros estarem apinhados, o povo deixou a estação sem um signal de protesto, não se registrando qualque desordem.

Declarou esse funccionario da Central que o dinheiro correspondente ao fretamento do trem, ia ser devolvido, já havendo ordem nesse sentido.

Deante, pois, dos justos protestos do povo de Bangú, é de esperar que o chefe do Governo Provisorio resolva favoravelmente a questão, decretando uma lei baseada na emphytense, com effeitos retroactivos, a exemplo do que se verificou no caso da lei da usura.

União Brasileira Pró Temperança

SEMANA ANTI-ALCOOLICA

A União Brasileira Pró Temperança e as sociedades que estão cooperando para a Semana Anti-Alcoolica, annunciam o seguinte programma para o resto da semana:

HOJE, 27

Reunião ao ar livre e nos cafés, pelo rev. Carlos Godinho.

Palestra ás 10.50 na Escola Gonçalves Dias, por Miss Strout.

Reunião ás 4 horas na egreja Methodista do Cattete.

Entrega das medalhas aos vencedores do concurso de composição.

AMANHÃ, 28

Palestra ás 10.15, na Escola Nilo Peçanha, por Miss Strout.

Prelecção num quartel da Policia Militar.

Reuniões ao ar livre pelo rev. Carlos Godinho.

A's 5 horas, na Casa do Estudante, concurso de oratoria por estudantes das escolas superiores.

Palestra com illustrações pelo dr. François Norbert, no Cinema Pathé, ás 10 horas da manhã.

DOMINGO, 29

Domingo Mundial de Temperança — Este dia será observado em todas as egrejas de todos os credos e demonimações. Programma especial pelo revmo. vigario geral.

— Literatura e material poderão ser obtidos na séde, av. Rio Branco, 111, 4º andar, S. 411.

Syndicato Medico Brasileiro

O Syndicato Medico Brasileiro convida todos os 50 membros do novo Conselho Deliberativo, eleitos no dia 14 do corrente, a comparecerem hoje, sexta-feira, ás 21 horas, na sua séde social, afim de elegerem os 6 membros que comporão a Commissão Executiva.

No Ministerio da Viação

Esteve hontem pela manhã no Ministerio da Viação, onde conferenciou demoradamente com o respectivo titular sobre objecto de serviço, o dr. Junqueira Ayres, director geral dos Correios e Telegraphos.

THEOSOPHIA

Na loja "Renascença" da Sociedade Theosophica no Brasil, sita á av. Amaro Cavalcanti, 665, sob., Engenho de Dentro, realiza-se hoje, ás 20 horas, uma conferencia publica falando o sr. Oswaldo Silva sobre: Porque e para que se vive". Entrada franca.

Propaganda Nazista nos EE. UU.

VAE SER ABERTO INQUERITO A RESPEITO

WASHINGTON, 26 — (Havas) — O presidente da Commissão de Immigração da Camara dos Representantes, sr. Samuel Dickstein, annunciou que a sub-commissão especialmente encarregada do assumpto abrirá a 14 de novembro proximo inquerito sobre a propaganda nazista nos Estados Unidos.

"Temos em mãos — accentuou o sr. Dickstein — provas bastantes para abrir os olhos do publico Norte-Americano, quanto á propaganda nazista. Se fizessemos na Allemanha a vigessima parte do que os propagandistas nazistas fazem aqui, seriamos immediatamente fuzilados".

Exposição de Pintura Alberto Naddeo

Inaugura-se amanhã, ás 15 horas, nas Galerias da Escola Nacional de Bellas Artes, a exposição de pintura do artista nacional sr. Alberto Naddeo, constituida de quadros a pincél e a espatula.

Para essa solemnidade foram convidados o Chefe do Governo Provisorio, Ministros de Estado, Corpo Diplomatico e o Governador da Cidade, e que dará, por certo um grande relevo e uma grande significação a esse acontecimento.

Tratando-se de um artista brasileiro já premiado no Salão Nacional deste anno, com medalha de prata, estamos certo que não faltará a elite carioca para o brilho e o encorajamento ao artista patricio que, pelas noticias do maiores criticos desta cidade, tem revelado qualidades preregrinas.

Conferencias no Monroe

Estiveram, hontem, no Monroe, em conferencia com o sr. Antunes Maciel, ministro da Justiça: dr. Belisario Tavora; capitão Orlando Leite Ribeiro; ministro Edmundo Lins, presidente do Supremo Tribunal Federal; ministro Rodrigo Octavio; commissão elaboradora do Codigo Criminal; dr. Virgilio de Sá Pereira, dr. Levi Carneiro, dr. Evaristo de Moraes, e dr. Bulhões Pedreira.

Commissão do Club 3 de Outubro do Estado do Rio, composta dos drs. Isaias Pereira Soares, Euclydes do Amaral e major Felicissimo Cardoso.

EXHIBIR-SE-A', NO MUNICIP AL, UM DOS MAIORES CONJUNTOS MUSICAES QUE JA' HOUVE NO RIO

Foi Criada a Associação Orchestral do Rio de Janeiro — 120 Executantes Vão Pisar o Palco da Nossa Maior Casa de Espectaculos — Bidu' Sayão Acclamada Presidente Perpetua da Nova Entidade Musical — Como Transcorreu a Reunião Inaugural

Em todas as capitaes do mundo, os poderes publicos dispensam as maiores attenções e carinhos ás suas organizações musicaes, amparando-as de todos os modos.

Justifica-se plenamente esse interesse, ante os beneficios que presta á educação artistica de seus habitantes e ao mesmo tempo constitue factor preponderante na propaganda dessas metropoles.

A nossa capital, possue tambem, a sua orchestra, graças a inauditos esforços despendidos por varios cultores da musica.

Infelizmente varios obstaculos, resaltando dentre elles, o pessimo e antiquado instrumental, principalmente o de sopro, contribuem para o augmento das difficuldades completadas com a falta do auxilio dos poderes publicos, mórmente o da municipalidade.

Em outros paizes, verbas extraordinarias são empregadas na diffusão da cultura musical.

Todavia, apezar de innumeros obstaculos, com que fatalmente terá de lutar um grupo de artistas nossos patricios, conseguiu fundar a Associação Orchestral do Rio de Janeiro, obedecendo aos moldes dos maiores e mais afamados conjunctos existentes no estrangeiro.

Della, irão participar 120 dos mais festejados executantes, todos pertencentes ás orchestras do Municipal, Concertos Symphonicos, Villa-Lobos e Philarmonica.

Seus idealizadores para a victoria completa dessa feliz concepção, adoptaram o seguinte lemma: "**Unir para construir e vencer**".

E' sob o patrocinio da grande cantora nacional, Bidu' Sayão, que apparece a futurosa agremiação.

O inicio das actividades do maior conjunto carioca está marcado para o vindouro dia 1º de novembro, ás 17 horas, no Theatro Municipal, tendo como regente o applaudido maestro Spedini.

Bidu' Sayão, eleita presidente perpetua da novel Associação Orchestral do Rio de Janeiro

Só no que se refere a parte de instrumentos de corda, apparecerão 66 figuras (36 violinos 10 violas, 10 violoncellos e 10 contra baixos), que tornarão a mais completa orchestra symphonica existente nesta capital.

Bidu' Sayão se exhibirá nesse concerto, acompanhada por todo o conjunto.

O Municipal foi o local escolhido para a sessão inaugural, a ella comparecendo cerca de duzentos artistas tendo á frente a festejada artista patricia.

Nelson Cintra, director da Associação Orchestral do Rio de Janeiro

O sr. Nelson Cintra, um dos mais esforçados "leaders" dessa iniciativa victoriosa, expôz as razões que deram causa á creação da Associação Orchestral do Rio de Janeiro, falando em seguida os srs. Henrique Spedini, Gustavo Hss de Mello Newton Padua, Arnaldo Estrella e Oscar Borgerth.

A sra. Bidu' Sayão declarou fundada a orchestra.

Nesse momento, a consagrada figura patricia, em palavras repassados de sadio enthusiasmo, hypothecou o seu apoio á iniciativa, mostrando satisfação por ter realizado o seu sonho de muitos annos.

Ainda por proposta da cantora patricia, foram acclamados os nomes de Nelson Cintra, Henrique Spedini, Gustavo Hess de Mello, Newton Padua, Arnaldo Estrella e Oscar Borgerth para constituirem a commissão que vae elaborar um memorial, que ella, em pessôa fará chegar ás mãos do interventor municipal.

Musica

ESCOLAS DE CANTO DO THEATRO MUNICIPAL

No dia 4 de novembro proximo, terá logar no theatro Municipal a apresentação das Escolas de Canto e Canto Coral mantidas pela Prefeitura e dirigidas respectivamente pelos maestros Salvatore Ruberti e Silvio Piergili.

Os espectaculos, que serão uma demonstração do quanto podem fazer os nossos artistas, constarão da execução de trechos de operas, com solistas, coristas, grande orchestra e montagem completa.

Podemos desde já adeantar que será representada a opera em um acto, de Mascagni, "Zanetto", e mais: um acto da opera "Don Pasquale", de Donizetti, e um acto da opera "Abul", do nosso saudoso e grande compositor maestro Alberto Nepomuceno, que será cantada em portuguez.

UM CONCERTO PELA ACADEMIA DE ARTE DO BRASIL

Henriqueta Guerra Mandin

Realiza-se, hoje, ás 21 horas, no Instituto Nacional de Musica, um grande concerto vocal e instrumental, promovido pela Academia de Arte do Brasil. Nesse concerto tomarão parte os afamados artistas patricios, Edgardo Guerra, Henriqueta Guerra Mandin e Noemi Coelho Bittencourt.

O programma está assim organizado:

Sarabanda — Edgardo Guerra; Variações, Tartini — Kreisler.

Melodia, Valsa Tyroleza, Meditação, Capricho Brasileiro — Edgardo Guerra.

Londonderry air, M. O. Connor; Danses Tziganes, T. Nachez. — Prof. Edgardo Guerra.

Redondilha, H. Villa Lobos; En la copa de los Rios, L. C. Mortet; El nido, F. E. Fabini; Chant d'amour, E. Moret; Amour évanoui, C. Bordes; Liebsfeier, F. Weingartner; I poemi del sole: a), b), Santoliquido.

Prof. Henriqueta Guerra Mandin. Acompanhamento de piano por Julieta Gomes de Menezes.

Scherzetto, Leopoldo Miguez; Batuque, Alberto Nepomuceno: a) Danse plaisant et sentimental; b) marche humuristique, Iteberê da Cunha; "Mock Morris, Percy Grainger; Hornpipe, Korngold; Polonaise op. 53, Chopin.

Prof. Noemi Coelho Bittencourt.

A Excursão do Touring Club a S. Paulo

Em carros de luxo ligados ao 2º nocturno da E. F. Central do Brasil partem a 29 do corrente, para a capital paulista, sob o patrocinio do Touring Club do Brasil, numerosos excursionistas que ali se demorarão até á noite de 4 de novembro futuro, hospedados no Hotel Terminus, participando da festa inaugural da secção que essa util instituição criou no grande Estado bandeirante, para melhor attender a seus patrioticos fins.

Contribuirá de certo para o exito dessa viagem o facto quasi unico de se encontrarem na mesma semana tres feriados, quaes sejam 30 de outubro, 1º e 2 de novembro.

Entre os inscriptos para essa animada excursão notamos os srs. Octavio Guinle, P. B de Cerqueira Lima, Ernesto Henrique Greve e senhora; Miranda Jordão, Juvenal Murtinho Nobre, Manoel Ferreira de Mello e senhora; Pires Rebello, Eduardo Danis e senhora; Berillo Neves, mme. Eloisa e filha; Edgard Chagas Doria, Luiz Mendes de Moraes Netto, Luiz La Saigne, José Farinha, senhora e filho; H. Braunstein, Alberto Monteiro Guimarães Filho, Paulo Goulart, Eduardo Dannemann, Luiz Pereira, Alfredo de Souza Bastos e Alfredo Ludolf.

Para informações mais detalhadas devem os interessados procurar a séde do Touring Club do Brasil (Estação de passageiros da praça Mauá) onde lhe serão fornecidos todos os informes solicitados.

A França Denunciou As Treguas Tarifarias

GENEBRA 26 (A. B.) — Seguindo o exemplo dado por varios outros paizes, a França resolveu denunciar as treguas tarifarias concluidas durante a conferencia economica de Londres.

Está Sendo Organizada a Sociedade dos Representantes Commerciaes da Bahia

BAHIA, 26 (União) — Está em organização, nesta capital, a sociedade dos Representantes Commerciaes da Bahia.

PARA QUE DESÇA A PAZ SOBRE AS NAÇÕES...

O QUE RESOLVEU O BUREAU DA CONFERENCIA DO DESARMAMENTO — A ATTITUDE DA DELEGAÇÃO INGLEZA

GENEBRA, 26 (A. B.) — A decisão do bureau da conferencia do desarmamento no sentido de recommendar que a commissão geral, que deveria reunir-se, hoje, á tarde, fosse adiada para 4 de dezembro, foi favoravelmente recebida em todos os circulos desta cidade, havendo, tambem, encontrado éco sympathico no estrangeiro. O bureau, no emtanto, continuará os seus trabalhos sobre o projecto inglez. Sabe-se que o bureau se reunirá hoje e amanhã para estudar a maneira de encaminhar os trabalhos. Varias emendas foram suggeridas. O sr. Henderson continuará as discussões e as trocas de opinião com delegados estrangeiros.

SUSPENDEU OS TRABALHOS O BUREAU DA CONFERENCIA DO DESARMAMENTO

GENEBRA, 26 (A. B.) — O bureau da conferencia do desarmamento resolveu suspender os seus trabalhos até o dia 9 de novembro. O secretariado da Liga das Nações continuará, no emtanto, a estudar o projecto de convenção apresentado pela Inglaterra.

A DELEGAÇÃO INGLEZA ACEITOU OS PROJECTOS DO SR. HENDERSON

GENEBRA, 26 (A. B.) — O capitão Anthony Eden, chefe da delegação ingleza, ao aceitar as propostas do presidente da Conferencia do Desarmamento, sr. Henderson, disse que o seu governo se encontrava firmemente disposto a continuar na acção que até agora tem seguido no sentido de conseguir dar plena materialização ao plano de convenção geral sobre o desarmamento.

Vida Literaria

IMPERIO E REPUBLICA — VISCONDE DE TAUNAY (CIA. MELHORAMENTOS DE SÃO PAULO)

O sr. Affonso de E. Taunay reuniu, em um esplendido livro a serie de artigos e estudos realizados pelo Visconde de Taunay publicados de 1890 em diante.

Alguns desses escriptores pertencem a primeira phase da sua actividade de publicista adversario da Republica. Ha. outras. tambem interessantes e de muito valor literario.

O Visconde de Taunay foi um espirito combativo e um intransigente defensor do nosso Imperio.

No fim desse util livro aos estudiosos da nossa historia, ha considerações sobre o nativismo que não são propriamente paginas de combate ao regimen inaugurado em 1889 embóra, incidentemente, nelles occorram trechos mais ou menos severos, de reparos ás administrações republicanas.

Traduzem sobretudo, um dos feitos mais vehementes da vida publica do Visconde de Taunay, a sua ardorosa campanha em pról da colonisação européa no Brasil.

RADIO OFFICINA AVILA

concertos de radios: automovel proprio para attender dia e noite — Tel. 2-9122

RUA DO REZENDE, 70

JORGE GRACIE E MANOEL FERNANDES NUM GRANDE ENCONTRO DE LUTA LIVRE

Serão Permittidos Todos os Golpes — Legitimo "Catch as Can" — Dando Liberdade aos Adversarios — A Confiança dos Lutadores — Loffredo na Semi-Final — Outras Notas

A luta Tico Soledade e Jorge Gracie reservou as primeiras emoções que um espectaculo no genero offereceu, entre nós. Os outros combates de luta livre se prejudicaram pela ausencia de liberdade, cerceamento da acção no que se refere ao emprego de golpes. Eram limitados os recursos, estabelecendo-se regulamentos sem a amplidão necessaria. Buscando emoções fortes, o publico encontrava espectaculos descolloridos, sem vibração e incapazes de atiçar o enthusiasmo de quem quer que fosse. Já o cotejo de Tico e Jorge Gracie, não apresentou o mesmo caracteristico. Fugiu á regra geral, apresentando aos lutadores toda a liberd de de acção. Não foram terminados os golpes. Accentuando-se, pelo contrario, que tudo seria permittido. Por isso mesmo, assistiremos um combate com algo de cinematographico fertil em sensações violentas. Com toda a facilidade para empregar os seus recursos mais efficientes, os adversarios lançaram-se a fundo, sem encontrar barreiras. Vimos de um lado, Jorge, fino, com um porte pouco espectacular e uma physionomia de indolente: do outro, Tico, forte, nervoso, uma verdadeira montanha de musculos. O mais forte não durou muito. Todavia, a luta offereceu não pouca movimentação.

Jorge Gracie sempre alimentara o desejo de combater dentro dos moldes do "catch as can". Contra Tico Soledade, lutou de uma fórma que lembrou as brigas espectaculares de Londos, no cinema. O combate com Manoel Fernandes ainda será mais sensacional.

— Desde logo, diz Jorge Gracie, estabeleci uma condição: o emprego de todos os golpes. Sou um homem que ama a luta — mas, a luta de verdade. Aceitei o encontro com Manoel Fernandes, justamente porque vigorarão os regulamentos de "catch ascan". Aliás, de agora em deante, só lutarei dentro dessas condições Não me interessa subir ao ring com a liberdade cerceada, com barreiras, difficultando-me a acção.

A CONFIANÇA DOS ADVERSARIOS

Jorge Gracie declara que vencerá no primeiro round.

— Fernandes não chegará até o segundo.

Muita gente estranhará a certeza que Jorge tem, não só de vencer, como de ficar livre num espaço de tempo quasi irrisorio. O certo, no entanto é que o vencedor de Tico Soledade possue uma sorte immensa, nos prognosticos. Nunca falhou. Justamente por isso as suas palavras despertaram um certo prestigio. Só Manoel Fernandes não se abala. O portuguez limita-se a lembrar um treino de George Gracie com Herminio.

— Por que?

— Houve um empate. Eu lutei, no entanto, com Herminio e venci sem maiores difficuldades. Ha uma grande anciedade em torno da luta de George e Fernandes.

Ambos se prepararam cuidadosamente e só hontem encerraram os exercicios. E interessante observar que, um e outro adversarios revelam uma confiança sem limites. Resta saber qual soffrerá uma decepção...

A SEMI FINAL

Loffredo e Palestine farão a semi-final. A luta marcará o reapparecimento de Loffredo que se encontra em uma forma estupenda.

Por seu lado, Palestine revela as melhores disposições. Acredito que elle offerecerá uma grande resistencia ao paulista.

De qualquer fórma, o combate será fertil de emoções Os adversarios se caracterizam, principalmente, pela aggressividade e coragem.

O "CYCLONE HESPANHOL"

O "Cyclone hespanhol". Sabem quem é? Nada menos do que Antolim Rodrogo o grande boxeur hespanhol que o Rio ainda não conhece. Antolim é um boxeur experiente e que ostenta um grande record. Lutou já nos melhores rings do mundo. Por seu lado, Prior, violento e intrepido como é, poderá offerecer resistencia ao "Cyclone" a fazer um combate sensacional. Não negaremos mesmo em affirmar que esse encontro constituirá uma das grandes attracções da noite.

NO ITAMARATY

O sr. dr. Afranio de Mello Franco, ministro das Relações Exteriores recebeu communicação do major Nery da Fonseca, chefe da commissão de limites do sector sul, informando-o de que, na fronteira brasileiro-paraguaya, foi inaugurado o marco monumental na entrada da cidade de Ponta Porãn, num ponto do divisor de aguas entre Ponta Porãn e Juan Pedro Cavalero, e mais 4 marcos grandes e 3 pequenos.

— Enviaram congratulações ao sr. dr. Afranio de Mello Franco, ministro das Relações Exteriores, por motivo da passagem da data de 24 de Outubro, os interventores federaes nos Estados de Matto Grosso, Pernambuco, Santa Catharina, Bahia, Pará e Ceará, e o sr. Kuan Li, encarregado de negocios da China.

— O enviado extraordinario e ministro plenipotenciario Lafayette de Carvalho e Silva apresentou as suas credenciaes a S. M. o Rei Hakon, da Noruega.

— O sr. dr. Afranio de Mello Franco, ministro das Relações Exteriores, fez-se representar no desembarque do capitão Maynard Gomes, interventor federal no Estado de Sergipe, pelo secretario Alencastro Guimarães, seu official de Gabinete.

— O sr. ministro das Relações Exteriores transmittiu ao seu collega da Agricultura o texto de uma recente decisão do Departamento Federal de Economia Publica da Suissa, estabelecendo normas para a importação, naquelle paiz, de conservas de carnes.

— O Ministerio das Relações Exteriores remetteu ao Repartamento Nacional de Café diversas informações referentes á Feira Internacional de Amostras de Bordeus, principalmente ao serviço de propaganda do café na mesma realizada pelos paizes

— O sr. dr. Afranio de Mello Franco, ministro das Relações Exteriores, recebeu, hontem, em audiencia préviamente designada, o sr. dr. David Alvestegui, ministro da Bolivia.

— O sr. dr. Afranio de Mello Franco, ministro das Relações Exteriores, recebeu, hontem o sr. Ennio Lepage.

O Interventor no Paraná Attende a Um Pedido da A. B. I.

O presidente da Associação Brasileira de Imprensa recebeu, ha dias, de Paranaguá a communicação de ter sido preso ali o jornalista Roberno Barroso. Incontinente, o sr. Herbert Moses telegraphou ao dr. Manoel Ribas, interventor no Paraná, pedindo a sua liberdade. Por telegramma dirigido ao presidente da A. B. I. o interventor paranáense participou, hontem, ter accedido ao pedido, dizendo não se tratar de jornalistas, nem de ter sido a prisão motivada por delicto de imprensa.

Programma das Conferencias a Serem Realizadas Pela Embaixada Academica na Bahia

BAHIA, 26 (A. B.) — Está em plena actividade a embaixada chefiada pelo professor Malagueta.

São os seguintes as conferencias assentadas durante a permanencia aqui da embaixada:

José Perroni — "Tratamento das doenças infecciosas agudas no Hospital de S. Sebastião". Heitor Phenicio — "Transito tuberculoso"; Urnaldo Sá Pereira — "Iobite syphilitico".

Do programma consta uma visita a barragem das Bananeiras que foi levada a effeito hontem, quarta-feira.

FADA RADIO

MODELO 55

5 valvulas modernas

Alto-falante de 20 cms. Alcançando todas as estaçoes da America do Sul

Rs. — 1:200$000

EM 10 PRESTACOES SEM FIADOR

A MELODIA

40, Rua Gonçalves Dias.

Jornaes e Revistas

"A ASPIRAÇÃO"

Acaba de sair o ultimo numero desta interessante revista.

"A Aspiração" é a revista dos alumnos do Collegio Militar.

Muito bem feita, "A Aspiração" vem de cobrir um grande claro, nos meios educativos nacionaes.

A direcção e orientação da mesma está entregue aos alumnos, Ciro Lacerda Corrêa, Luiz Gonzaga Campello e outros.

Com optima paginação e impressão, contém chronicas admiraveis e excellentes charges do lapis humoristico de Parahyba (807) que muito promette nas hostes humoristicas.

A' "A Aspiração" nossas felicidades pelo feliz exito.

BEBAM CAFE' GLOBO O MELHOR E O MAIS SABOROSO

Um caso da variola verificado em Therezina

THEREZINA, 26 (União) — Foi notificado um caso de variola nesta cidade. O governo providenciou immediatamente para que fossem installados postos de emergencia, para a vaccinação da população. Esse serviço, por ordem da interventoria, está sendo dirigido pelo inspector sanitario Jarbas Martins, que póde tomar quaesquer medidas que julgar necessarias para impedir o alastramento do mal.

Para Constituir a Commissão de Revisão dos Processos de Aposentadoria em Manáos

MANA'OS, 26 (União) — O capitão medico Amerio Diniz, do 27º Batalhão de Caçadores, foi posto á disposição do interventor, sem prejuizo do serviço do batalhão, para constituir, com outros funccionarios, a commissão de revisão dos processos de aposentadoria.

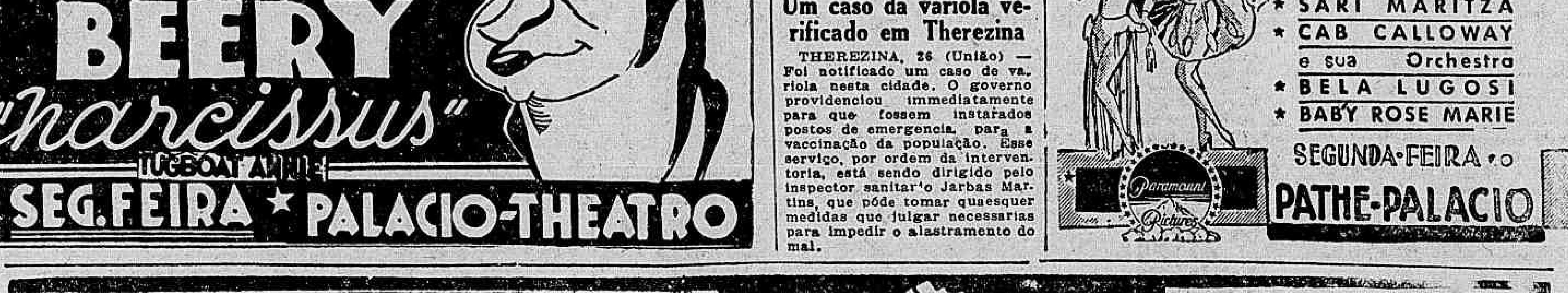

CINEMA!

Lilian Harvey estará, hoje, no Alhambra — em "Adoravel Seducção"

Eil-a, novamente, tal qual a conhecemos sempre, radiante de graça, de juventude gaiata, de encantos — em um film da Ufa ! Lilian Harvey reapparece-nos, hoje, em "Adoravel Seducção", o film que o Alhambra começa a exhibir. E se Lilian aqui está, digamos que a dirige outro expoente da cinematographia européa — esse Erich Pommer que já nos acostumou a nos extasiarmos ante os seus trabalhos. A Ufa extrahiu o enredo desse film — que é uma comedia interessante e finissima — da novella de Felix Gandera "Quick". O livro encontrou successo formidavel; a peça foi representada em França, na Allemanha, na Inglaterra e na America do Norte. Agora o film — e no film ha toda a subtileza da obra literaria; ha as scenas em que a montagem da Ufa nos leva a interiores soberbos; a musica que é linda. O film tem muito mais. Tem Lilian Harvey e tem tambem Hans Albers — por signal que Hans Albers começa o seu trabalho fazendo um pequeno discurso... em portuguez. Não é demais chamar a attenção para esse discurso, que denota a boa vontade desse artista, em uma homenagem prestada á gente brasileira.

Lilian Harvey numa scena de "Adoravel Seducção"

Um prodigio espectacular: "Torre de Babel"

"Torre de Babel", a phantasia comico-musical editada pela Paramount, e que será o programma do Pathé-Palacio na proxima semana, além de apresentar um entrecho extremamente engraçado e original, possue qualidades musicaes e espectaculares excepcionaes.

As complicações resultam das actividades de Bela Lugosi, um villão humoristico que quer impedir o representante americano de participar da concurrencia. Succede que esse representante é atacado de sarampo e todo o hotel é submettido a uma rigorosa quarentena, da qual é apenas excluido o villão que deste modo fica sem casa. A sua consternação cresce de ponto quando, do lado opposto da rua, elle vê que Peggy Joyce, a estrella, outrora sua legitima mulher, condivide o seu aposento com W. C. Fields, um sabio americano que foi parar áquelle logar por engano.

"Torre de Babel", é um film de grande luxo, ornado de linda musica e representado a primor por innumeras estrellas do radio e do cinema: Peggy Hopkins Joyce, Sari Maritza, W. C. Fields, Rudy Vallée, Stuart Erwyn, Cab Calloway, etc.

"Peregrinação"

Apresentando um drama forte e sobretudo de um humanismo admiravel esta pellicula dirigi-

Henriette Crosman, a ultima revelação do cinema sonoro apparece em "Peregrinação", uma grande pellicula da Fox que o Odeon exhibirá segunda-feira

da pela grande maestria de John Ford, tem todos os predicados de um grande espectaculo, onde a sensibilidade se faz sentir em todas as suas movimentadas sequencias. Na parte concernente a interpretação, este film da Fox tambem possue o que ha de mais perfeito e admiravel na difficil arte de transmittir emoções. Em primeiro plano destaca-se Henrietta Crosman, uma revelação gloriosa, um typo admiravel de mulher-mãe que ama acima de tudo o seu filho; Norman Foster e Marian Nixon, a dupla apaixonada, o grande "pivot" deste romance fornece todos os attractivos de uma representação notavel, e Heather Angel uma suave figurinha de mulher, perfuma pela primeira vez em celluloides americanos, o esplendor de sua belleza ingenua; é deste quilate — "Peregrinação" — a super da Fox Film que o cinema Odeon vae exhibir a partir de segunda-feira proxima, como um dos maiores films da presente temporada.

"Samarang" não será exhibido na praia de Botafogo

A estréa de "Samarang", o film que a United Artists vae offerecer ao carioca como um brinde de verão, estimulante, reconstituinte e... purificador (vamos despir-nos da cintura para cima?), der-se-á dia 9 de novembro proximo. E a proposito de "Samarang": Elle não será exhibido nos cinemas da Praia de Botafogo.

E' bom os moradores desse bairro anotarem, para seu governo, não faltando á estréa do Gloria, Casa do Camondongo Mickey dia 9 de novembro...

Marie Dressler, Wallace Beery e "Narcissus", vão divertir a terra carioca inteira...

O successo de "Narcissus" (Tugboat Annie), no Palacio-Theatro, será desses que augmentam dia a dia. O publico será o maior propagandista do novo film da Metro-Goldwyn-Mayer, cuja estréa se dará segunda-feira. E' que Marie Dressler, Wallace Beery e a historia toda surpresas e alegria de "Narcissus" vão realizar o que se propõem: divertir a terra carioca inteira... O "cliché" mostra Marie e Wally, os dois immensos artistas de "Narcissus" (esse é o nome do rebocador de que Marie é capital imagem!) vistos por um desenhista americano.

O film que derruba todas as barreiras da hypocrsia!

"AO RAIAR DA VIDA" E' TAMBEM O FILM PARA TODAS AS EDADES!

Ao "Raiar da Vida", que a Warner-First National guardou para o fim desta temporada de glorias maiores para o seu brazão, será finalmente, apresentado, no proximo mez no Odeon.

"Ao Raiar da Vida" é um celluloide que derruba todas as barreiras da hypocrisia e penetra profundamente no cerebro e no coração de todos. A sua trama, tirada da vida, do Prologo da Vida, contém as mais extranhas e gratas emoções orque é um celluloide que nos revela o que se passa nos outros corações...

Assim é "Ao Raiar da Vida", film que abre para a humanidade, o Livro da Vida, na sua parte mais encantadora e inédita, que é, justamente o seu Prologo... No cast... Loretta Young, Glenda Farrel, Aline Mac Mahon, Frank Mc Hugh, Eric Linden, Vivienne Osborne, Gilbert Roland, Preston Foster Gloria Shea, Doroth Peterson e muitos outros.

As nossas elegantes devem ver "Quando o amor faz a moda".

O Imperio vae começar a passar, na proxima segunda-feira, mais um film da Ufa.

O film que vamos ver, intitula-se "Quando o Amór faz a Moda" e si nelle ha esses tres requisitos, com artistas como Renate Muller, a elegantissima, e Georg Alexander, si a montagem é luxuosa; e si o romance é magnifico ha principalmente uma cousa para a qual chamamos a attenção das nossas elegantes: — uma parada de modas! Parte do enredo passa-se em um grande "magazin de modes" de Paris de modo que temos occasião de ver lindos manequins e lindissimas toilettes, passadas em revista pelos freguezes da casa, em uma parada elegantissima. Não será preciso accrescentar que Renate Muller é, no film; além de heroina do romance, o mais bello manequim dessa casa de modas, e ao mesmo tempo quem apresenta a toilette mais linda que temos visto ultimamente.

Liane Haid e Gustav Froehlich em "Tua só quero ser"

No proximo cartaz da Urania, intitulado "Tua só quero ser", vamos, mais uma vez, admirar dois artistas de grande merito quaes sejam Liane Haid e Gustav Froehlich.

Ella faz a esposa moderna e caprichosa que se apaixona, seriamente pelo seu chauffeur cuja elegancia e radiosa mocidade despertavam viva sympathia junto a todas as saias. Elle, no papel de empregado de uma patrôa leviana, cria um typo admiravel de elegante interprete da scena sonóra.

Marlene trabalha

De volta da Europa onde, durante um breve periodo de férias, fez nascer á volta de si novas adorações e sympathias, Marlene Dietrich está agora de novo em Hollywood onde filma neste momento para a Paramount a figura de Catharina a Grande, da Russia, em "O seu batalhão de amantes".

Os seus "fans" só poderão contar essa criação de Marlene para os principios da temporada proxima. Por agora, o que elles devem é preparar-se para vel-a na ultima filmagem que ella concluiu em Hollywood antes de partir, "O cantico dos canticos", uma versão da novella de Sudermann, em que ella se apresenta mais estranha, mais fascinante e linda do que nun-

Marlene, a protagonista de "Cantico dos canticos", que o Odeon vae apresentar

ca, no personagem de Lily Czepanek.

No mesmo film, um grupo excepcional de grandes figuras do cinema moderno: Lionel Atwill, Alison Skipworth, Brian Aherne, Helen Freeman, Hardie Albright, etc.

LIVRARIA ALVES
Livros collegiaes e academicos.
RUA DO OUVIDOR, 166.

O Film mais sensacional do anno...

Ao fixar os valores de "Agarrando-os Vivos !" cumpre ao chronista accentuar que o grande film foi realizado inteiramente nas selvas. Dahi a inexistencia de artificios que possam falsear a pompa da natureza. "Agarrando-os Vivos !" não offerece o espectaculo das florestas syntheticas do "studio". E' a natureza mesma que se revela em toda a pujança. Diremos, ainda, que o film mostra-nos o que nunca entreviramos ou seja uma expedição ás selvas da Malaya. A chefia dessa expedição coube a Frank Buck, o maior caçador e explorador do mundo contemporaneo.

Um dos momentos de verdadeira sensação, que veremos em "Agarrando-os Vivos !"

Conhecemos, assim, o aventureiro incomparavel que sempre inflammou a nossa imaginação e que, pelo espaço enorme de vinte annos, não tem feito outra coisa senão conviver com as féras e os mysterios da floresta. A acção de Frank Buck é a mais original possivel; elle não pratica um simples e banal exterminio de animaes. Prescindindo de carabinas e demais armas mortiferas, o seu esforço se faz para esta finalidade empolgante: agarrar vivas as féras. Evidentemente, a sua actividade não se desenvolve sem riscos de toda ordem. Dahi a maior sensação do film.

"Agarrando-os Vivos !", que é inteiramente falado em portuguez, passará segunda-feira, no "Broadway". Incontestavelmente, o film mais sensacional de 1933.

LOTERIA FEDERAL DO BRASIL
200 CONTOS AMANHÃ 100
Os premios da LOTERIA FEDERAL DO BRASIL são pagos, immediatamente, em qualquer parte e sem desconto algum

CASINO COPACABANA
TODAS AS NOITES
DIVERSÕES
JANTARES DANSANTES NO GRILL - ROOM
15$000 por pessoa
DUAS ORCHESTRAS — CINEMA
MATINE'E AOS DOMINGOS A'S 3 HORAS DA TARDE

Centro de café

Realizou-se, hontem, a assembléa geral ordinaria desse Centro, para approvação do relatorio e contas da directoria, e, bem assim, para eleição do conselho administrativo que servirá no triennio de 1933, 1936.

Foram approvados os actos da administração e eleitos para o conselho administrativo os srs. Avellar & C., L. Figueira & C., Siner & C., Julio Motta & C., Galeno Gomes & C., Felix Fonseca & C. e Botelho Martins & C.

Ondulações Permanentes
GARANTIDAS POR UM ANNO!!
Mediante este coupon cabeça inteira não cobramos extraordinarios .. .. 12$
AV. RIO BRANCO, 173-3º
Tel.: 2-0090.
Este annuncio passará a sair ás quartas e sextas-feiras.

PEÇAS PARA AUTOMOVEIS
"Graham Paige"
A Cia. "Propac" tem completo stock para qualquer typo de carro.
Telephone : 5-1650
AV. OSWALDO CRUZ, 95
RIO

Instituto da Ordem dos Contadores

Effectuou-se na quinta-feira ultima, a Assembléa Geral do Instituto da Ordem dos Contadores, syndicato profissional da classe contabilista, em sua séde á rua da Quitanda nº. 10, 1º andar. Inaugurado solennemente o quadro contendo o retrato de Pacciolo, grande tratadista italiano, offerta do consocio Arnaldo Nunes, usou da palavra no acto inaugural o vice-presidente sr. Antonio Lourenço Cabral, que em vibrante oração traçou o perfil da personalidade de Pacciolo e o gesto fidalgo do offertante do quadro.

Inaugurou-se tambem a estante adquirida pela actual Directoria, para a bibliotheca.

Teve inicio a sessão, cujos trabalhos foram dirigidos pelo presidente, sr. Vicente Giffoni, tendo versado sobre a discussão de alguns artigos dos Estatutos sociaes; o presidente abrindo a sessão explicou de um modo claro e imparcial o objectivo de um modo claro e imparcial o objectivo da reunião e declarou, que nos termos da convocação, nenhum outro assumpto poderia ser tratado na sessão. Não obstante tão formal declaração, um associado pretendeu desvirtuar a finalidade da sessão, apresentando um requerimento capcioso sobre assumptos da gestão do então presidente dr. José da Fonseca Pinto; o presidente fazendo valer a sua autoridade, manteve integralmente a ordem do dia, e assim proseguiu-se nos trabalhos.

Depois das prorogações permittidas pelos Estatutos sociaes, ás 22 horas e 50 minutos foram os trabalhos suspensos, e por não ter ficado concluida a discussão total da ordem do dia, o sr. presidente convocou nova reunião, em continuação, para o dia 30 deste mez ás 20 horas em ponto.

Terreno — Paquetá
Vende-se um com 20m x 30m., de esquina, e em um dos melhores pontos da ilha. Trata-se á praia da Covanca, 23, com Lourenço.

Circulo Brasileiro de Educação Sexual

A PALESTRA DE HOJE, DO CURSO POPULAR DE SEXOLOGIA

Realiza-se, hoje, sexta-feira, 27 do corrente, ás 20 1/2 horas, no salão de conferencias do Lyceu de Artes e Officios, á Avenida Rio Branco, a penultima palestra do Curso Popular de Sexologia, organizado sob os auspicios do Circulo Brasileiro de Educação Sexual, e que está sendo professado pelo dr. José de Albuquerque.

Conforme foi annunciado, constará o curso de uma série de 12 palestras, illustradas com projecções luminosas, estando o programma das mesmas á disposição dos interessados, na secretaria do Circulo, á rua Sete de Setembro n. 207, 1º andar.

O assumpto desta palestra será: "Da repercussão dos estados morbidos geraes e genitaes, sobre a descendencia. — Da importancia do exame pré-nupcial. — Da melhor fórma de se conseguir a sua realização.

Será livre o ingresso e facultado a pessoas de ambos os sexos.

Como Repercutiu, Em Paris, o Ultimo Discurso de Hitler

OS ORGÃOS DA ESQUERDA, COMO "L'HOMME LIBRE", HOSTILIZAM O CHANCELLER DO REICH

PARIS, 25 (A. B.) — O "Petit Prisien", referindo-se ao ultimo discurso do Chanceller Hitler, diz: "Ouvimos um dos melhores discursos de Hitler" é que póde ser assignalado com destaque na carreira de orador do "Fuhrer". O "Echo de Paris" frisa que Hitler falou como chefe de partido, e não como chanceller e que soube graduar os effeitos da sua oratoria com rara habilidade. Os orgãos da esquerda, como "L'Homme Libre", mostram-se muito criticos e hostis para com Hitler, dizendo que Hitler pretende ganhar tempo para poder forjar o seu instrumento de guerra. "Populaire", orgão socialista, acha que o discurso de Hitler exige replica.

Indicador Profissional

D. Alvaro Moutinho
Doenças dos rins, bexiga, prostata, etc. Cura rapida sem dor
da GONORRHEA
aguda ou chronica e suas complicações no homem e na mulher, prostatites, cistites, orchites, inflammações do utero, ovarios, etc. Tratamento pela electricidade. Diathermia, D'Arsonvalização, Ozonothermia, Estreitamento da Urethra.
IMPOTENCIA
10 ás 18 — Buenos Aires, 77-1º. Consultas a preços reduzidos.

Clinica Medico-cirurgica
Dr. Americo Caparica
Consultorio: Rua Visconde do Rio Branco N.º 31 sobrado (Tem elevador)
Telephone 2-2049
DIARIAMENTE DAS ? A'S 7 HORAS.
Residencia: Rua Paulo de Frontin N.º 103 — 2º andar. Telephone: 2-7804.

Advogado ROBERTO LYRA
PATROCINIO DE CAUSAS MEDIANTE CONTRATO.
Ed. "Jornal do Commercio", 1º S. 103—1-5082—16 ás 19.

CASA DE SAUDE
DA ASSOCIAÇÃO DOS CONSTRUCTORES CIVIS.
R. do Senado n. 213 — Tel. 2-0904. Director Dr. Julio Pinto Brandão. Cirurgia em geral, especialmente cirurgia do ventre e vias urinarias, fracturas e apparelhos. Aberto á clinica de todos os senhores medicos.
RAIOS X
A CARGO DOS DRS.: VICTOR E PAULO CORTES.
PREÇOS MODICOS.

CASA DE SAUDE SÃO SEBASTIÃO
100—RUA BENTO LISBOA—100
Telephone: 5-4001 — 5-4002
DIARIAS DESDE 15$000
Situado no local mais aprazivel desta cidade. Aberta á clinica de todos os srs. medicos.
OPERAÇÕES E PARTOS
REGIMENS ALIMENTARES
Duchas. Raio X.
Medicos: dr. Cincinato Simões Corrêa — Director: Luiz Simões Corrêa.

Molestias de Senhoras
Regras dolorosas. Excessos, atrazos (pathologicos). Doenças do utero e ovarios. Corrimentos. Partos. Determinações da gravidez. Perturbações geraes. Correcção das anormalidades. Exames complementares.
Dr. Altamiro Oliveira
Chefe da Maternidade do H. D. Pedro II. Cons.: R. Chile nº 25 — 4 hs. — T. 2-4198 —

Dr. Water B. Moreira
Molestias de utero, ovarios, partos e operações.
RES.: FERREIRA DE ANDRADE, 42 — Tel. 9-2400.
CONS.º ARCHIAS CORDEIRO,

Dr. Newton Motta
Medico
(Do Hospital S. Francisco e Beneficencia Hespanhola
MOLESTIAS DAS SENHORAS — CIRURGIAS — PARTOS
Consultorios: Rua dos Invalidos, 46-sob. Tel. 2-3554 — De 1 as 2 horas e R. Leopoldina Rego. 32 (sub.)-Ramos — De 5 ás 7. Residencia: R. Professor Gabizo 198 — Tel. 8-2648

BLENORRHAGIA
Cura radical, no homem e na mulher, aguda ou chronica por mais antiga que seja, em 10 injecções hypodermicas, inofensivas, indolores, sem reacção de especie alguma. Devolve-se a importancia total paga pela cura, em caso de possivel insuccesso.
Tratamento radical da prostatite, orchite, impotencia, (no moço), estreitamento. Corrimento, regra dolorosa escassa ou demasiada, inflamações do utero e ovario, esterilidade. Tel.: 2-3112. — 5-3984.
67, Assembléa — 2 ás 4.
DR. JORGE A. FRANCO.

Doenças ano-rectaes
Dr. Lauro Borges
Tratamento das hemorrhoidas sem operações e sem dôr.
RODRIGO SILVA, 14-3º — 2-1250.

Dr. Henrique Baptista
e
Dr. Renato Baptista
PARTO E MOLESTIA DE SENHORAS.
RAINHA ELISABETH, 256 — Phone: 7-4013.
VISCONDE DE ITAMARATY, 14-A — Phone: 8-7877.

Preços de Crise
Obturação .. .. 10$
Pivot .. .. 36$
Corôa de ouro .. .. 40$
Dentadura até 14 dentes .. .. 100$
Pagamento parcelado — Garantia.
Clinica Dentaria Allemã
79, RUA BUENOS AIRES, 79

Dr. Annibal Varges
Molestias de Senhoras, Syphilis, Systema nervoso, Molestias internas, Raios X e Electricidade sob todas as fórmas. Metrites chronicas (corrimentos antigos). Cura rapida com 3 a 10 applicações. Cons.: RUA 7 DE SETEMBRO, 141, 3º andar. — Tel. 2-1202. — Residencia: Tel.: 8-6832.

Tuberculose, Asthma, Arterioesclerose
DR. MARIO BARBOSA
Especialista em molestias dos pulmões, coração e syphilis.
Pneumothorax — crysotherapia, antigenotherapia — Raios ultra violeta.
Rua 7 de Setembro n. 141, 1º andar — Tel. 2-0767
Terças, quintas e sabbados — de 1 ás 3 horas —

Dr. Oswaldo Barbosa
PROF. DE CLINICA MEDICA DA FACULDADE DE MEDICINA DO PARA'
Doenças do figado, estomago, pulmões e coração.
Installações completas de electricidade medica, raios X, alta frequencia, banhos hydro-electricos e de luz, raios, ultra-vermelhos e ultra-violetas.
EXAMES DE LABORATORIO.
CONSULTORIO: 7 de Setembro, 135, 3º andar — 2-0698
RESIDENCIA: — Rua Paulino Fernandes, 82—Botafogo, 6-2331.

Hemorrhoidas, cura radical sem dor e sem operação. Doenças anorectaes, rectites, estreitamentos, Cirurgia do recto.
Dr. Joaquim de Oliveira
(Assistente de doenças do recto da Cruz Vermelha)
Rua Visconde Rio Branco 31 — 1º andar, das 4 1|2 em deante — Fone: 2-9708.

Dr. Fernando Paulino
Cirurgia — Vias urinarias
Assembléa, 70-1º — Diariamente, de 3 ás 5. — T. 2-5203 — Sanatorio S. Geraldo, — 5 ás 7. — T. 6-0155.

Dr. Volta B Franco
Assistente de Cirurgia e Gynecologia no H. da Gambôa — Chefe de Vias Urinarias na S. M. C. dos Func. Municipaes
OPERAÇÕES MOL. SENHORAS VIAS URINARIAS
Assembléa, 63-1º — 2-7019
Vol. da Patria, 185 — 6-3272.

Oculista homeopatha e clinica geral — DR. LOPES DE CASTRO — Segundas, quartas e sextas-feiras, das 16 ás 18 horas na Avenida Rio Branco, 143-1º — Phone: 2-5460 — Residencia, rua São Francisco Xavier n. 388 — Phone: 8-3885.

Clinica Dentaria Infantil
Com installações adequadas á especialidade
JOSE' ARRUDA E DIONI ARRUDA
Cirurgiões-Dentistas
Assembléa, 88 — 3º andar — Sala 2 — Tel. 2-3665.

Gabinete de Raios X
DOS DRS.
VICTOR CÔRTES
E
PAULO CÔRTES
Radiodiagnostico. Exame radiologico a domicilio.
RUA DA ASSEMBLE'A, 73 1º andar.
— Tel.: 2-5330 —

Dr. Francisco Pinto de Almeida
Olhos, Ouvidos. Nariz e Garganta — Segundas, Quartas e Sextas — 2 ás 4 — Consult.: Av. Rio Branco, 183-7º andar; Tel.: 2-2949.

DIARIO CARIOCA

Propriedade da S. A. DIARIO CARIOCA

DIRECTORES:
Horacio de Carvalho Junior
J. S. Martins Guimarães

CHEFE DA REDACÇÃO:
Danton Jobim.

EXPEDIENTE:
Endereço telegraphico: DIARIO CARIOCA
Telephones: Direcção: 2-3018; Administração: 2-3023; Redacção: 2-1359; Officinas: 2-0824.

ASSIGNATURAS:

Para o exterior		Para o Brasil	
Anno	80$000	Anno	50$000
Semestre	45$000	Semestre	30$000

Venda avulsa: Capital 100 rs. — Interior 200 rs. Aos domingos 200 rs. — Interior 300 rs.

São cobradores autorizados os srs. Lourenço Amaral e J. T. Carvalho.

SUCCURSAL EM S. PAULO:
Director: José Armando Affonseca — Rua Trez de Dezembro, 14-1º andar, salas 4 e 5. Telephone: 2-6398.

CORRESPONDENCIA:
Toda a correspondencia com valores ou sobre assumptos, que entendam com assignaturas, remessa do jornal, publicidade retribuida e outros de interesse da administração deve ser dirigida ao gerente do DIARIO CARIOCA.

INSPECTORES VIAJANTES DO DIARIO CARIOCA
Em serviço de inspecção do DIARIO CARIOCA percorrem os Estados do Rio de Janeiro, Espirito Santo e zona da Leopoldina em Minas Geraes o sr. Romualdo Perrotta, e o Estado de Minas Geraes o sr. Alcindo Pereira da Cruz.

Ficam sem valor os recibos amarellos da série C ns 02355-02400 por terem sido furtados na nossa administração.

Por terem sido perdidos no interior no Estado de S. Paulo por um nosso representante ficam sem valor os recibos brancos da serie A de ns. 4.501 a 4.550.

O Director-Presidente da S. A. DIARIO CARIOCA estará diariamente neste jornal das 14 ás 16 e das 22 ás 24 horas e o Director-Thesoureiro das 9 1/2 ás 12 hs. e das 16 ás 18 1/2 horas.

A NOSSA ATTITUDE

O ACTO recente do chefe do Governo Provisorio, tornando quasi impossivel a importação dos productos francezes, não foi um acto de accinte ou de desafio á França, á qual, aliás, sempre nos ligaram velhos laços de tradicional amizade, pelas affinidades de raça, de cultura e de intelligencia.

A providencia do nosso governo não foi mais do que uma attitude nobre de represalia ao que comnosco fez a França, attitude que salvaguardou os nossos interesses e a nossa propria dignidade.

Seria impossivel ao Brasil supportar a humilhação com que o governo francez procurou nos impor, tornando impraticavel a entrada dos nossos productos no seu paiz.

A França abria, para o Brasil, um regime de excepção. Nada justificava esse procedimento. Ainda hontem, o sr. Oswaldo Aranha, falando aos nossos collegas de "O Globo", disse que "o Brasil não tem poupado sacrificios para honrar os seus compromissos com a França e manter até aquelles que lhe foram attribuidos em virtude de sentenças iniquas ou por uma justiça cujos arestos e autoridade seria licito discutir."

O nosso paiz, como sabem todos os que aqui vivem e trabalham, tem atravessado situações financeiras delicadissimas. Em todas essas emergencias, porém, os nossos governos sempre procuraram cumprir os compromissos da Nação ou os accordos entabolados com os nossos credores, nos momentos agudos de depressão economica.

Por isso mesmo, a attitude do Quai d'Orsay foi recebida com surpresa geral, quando sabiamos que a nossa chancellaria trabalhava para resolver com a França as questões pendentes entre os dois paizes.

Usando de um acto de represalia — podemos dizer, de legitima defesa — o nosso governo preoccupou-se apenas em se manter no papel de guardião da dignidade brasileira, como um aviso á gloriosa nação franceza de que golpes desferidos contra nós, venham de onde vierem, serão correspondidos de maneira egual.

O governo francez, quando fez inopinadamente entrar em vigor o decreto que fechava os seus mercados aos productos brasileiros, esqueceu-se de que o paiz por elle visado não era uma republiqueta qualquer, mas, sim, a maior Republica sul-americana, cujos homens publicos sempre tiveram, máo grado seus erros e defeitos, plena consciencia da responsabilidade que lhes pesa sobre os hombros, de sustentar uma linha de decencia e dignidade nas nossas relações internacionaes.

As seguintes palavras do ministro Oswaldo Aranha merecem ser transcriptas: "Demais, não se poderia comprehender que a França, sempre tão inclinada a justificar com ardor e brilho impressionantes, todos os actos de emergencia que lhe têm inspirado, como a quasi todas as nações, o desconcerto e as oppressões dos phenomenos economicos, pudesse olhar com prevenção os movimentos instinctivos da defesa brasileira, e deixar até de se satisfazer com as demonstrações da preferencia com que a distinguimos, tentando accordar directamente com o seu proprio governo, ou antes, transigindo em accordar com elle, o que accordáramos com os credores de outras nações por intermedio dos nossos banqueiros, independentemente de audiencia dos governos, ou da interferencia directa dos mesmos."

A hora que passa pelo mundo é de depressão geral. Funestas se tornam essas attitudes de hostilidade de uma nação para outra, perturbando o trabalho de soerguimento financeiro de todas. Por isso mesmo, é de esperar que o novo gabinete francez estude essa questão com melhor calma e melhor reflexão, para que desappareça a pequena rusga surgida entre os dois paizes que só têm motivos de se estimarem reciprocamente, como sempre se estimaram e se comprehenderam.

O TEMPO

Districto Federal e Nictheroy — Tempo: ameaçador, passando a instavel; chuvas. Temperatura: estavel á noite e em elevação de dia. Ventos: de norte a leste, com rajadas frescas.

Estados do Sul — Tempo: perturbado com chuvas, no litoral e serra até Santa Catharina e bom nublado nas demais regiões e no Estado do Rio Grande do Sul. Temperatura: em elevação. Ventos: de leste a norte, com rajadas frescas.

Trajecto Rodoviario Rio-S. Paulo — Tempo: ameaçador, passando a instavel; chuvas no Estado do Rio. Instavel com chuvas no Estado de São Paulo. Temperatura: estavel á noite e em elevação de dia. Ventos: de sueste a nordeste, com rajadas frescas.

TOPICOS

DESCASO SYSTEMATICO

UM jornalista alagôano esteve ha pouco em visita á cidade cearense de Mecejana e teve occasião de fazer uma visita á casa que foi de José de Alencar.

Como era inevitavel, soffreu uma decepção: na casa, convertida em modesta escola, nada existe que denote lá ter vivido uma das maiores glorias da literatura brasileira, a qual foi do mesmo passo brilhantissima figura do parlamento, do governo, do jornalismo e da classe de juristas do paiz.

Nada mais lembra José de Alencar, naquelle predio esquecido e mal conservado, senão uma placa commemorativa, afóra a recordação inestinguivel do grande nome na memoria dos que, deante daquellas paredes historicas, não esqueceram de todo a quem ali viveu.

Nada ha que estranhar, infelizmente. Que governo, que instituição literaria se lembrou de promover a desapropriação da chacara que o grande romancista habitou longos annos na Tijuca e onde compoz alguns dos seus romances mais notaveis?

Entre outros, aliás, o exemplo, mais recente, da casa em que residiu Machado de Assis, no Cosme Velho, casa ha annos demolida através da indifferença geral, é assás symptomatico de nosso incuravel e systematico descaso por esses attestados e reliquias que outros povos costumam salvaguardar honrando, assim, a sua cultura e civilização.

O PARANA' INQUIETO

TUDO indica que o Paraná perdeu aquella auspiciosa serenidade que renasceu com o advento do governo do sr. Manoel Ribas.

A scisão no partido governista, obra, em grande parte, do interventor actual, que, no emtanto, com um passado de excellente administrador cooperativista, annunciára só ir fazer administração no Paraná, a scisão do partido governista vae tomando aspectos e rumos que não podem deixar de preoccupar a quantos sinceramente se interessam pela paz do Estado.

Acaba o general Mario Tourinho de transmittir á imprensa carioca, por telegramma, uma noticia que bem mostra o desvio por onde tomaram as coisas politicas paranáenses. Nesse telegramma, o general Tourinho, que é chefe da commissão central do Partido Liberal Paranáense, communica a prisão de um homem do escol social do Estado, o advogado Roberto Barroso, detido em Paranaguá e levado para Curityba, onde foi posto incommunicavel.

Ignorava-se o motivo da arbitrariedade, mas suspeitava-se de ser uma vingança, por haver o alludido advogado apresentado contra o prefeito de Paranaguá denuncia por delicto eleitoral.

Eis ahi um panno de amostra da situação, nada tranquillizadora do Paraná neste momento, no momento exacto em que se cogita de amnistia, de repatriamento, de pacificação geral.

QUE SERA'?

D. G. C.

TERÇA-FEIRA, 31

O DESCREDITO DOS CONCURSOS DE CARTAZES

A PROPOSITO do julgamento do concurso de cartazes para propaganda do Carnaval carioca no exterior, escreceu-nos "Um artista" a seguinte carta:

"Rio, 25 de outubro de 1933. — Exmo. sr. director do DIARIO CARIOCA. — Muito saudar. — Acredito interpretar fielmente a indignação que agita os meios artisticos da nossa capital, deante do resultado do julgamento do concurso de certazes de propaganda do Carnaval no estrangeiro. E por me acreditar interprete dessa indignação, venho aqui formular um protesto contra o alludido julgamento, producto da camaradagem em beneficio de um artista que concorreu á prova com 80 outros e fez jús aos dois primeiros premios, sem absolutamente ter direito ao segundo, pelas circumstancias que rodeiam o trabalho que apresentou e foi classificado em segundo logar. Com effeito sr. director, sendo inadmissivel a apresentação de desenhos não ineditos, o professor Cavalleiro concorreu com um trabalho que, em desenho a penna, já foi publicado no "O Jornal", estampado, a seguir, na capa d'"O Cruzeiro", aproveitado mais tarde na decoração do Theatro Municipal para o baile do Carnaval deste anno e, finalmente, levado agora ao concurso de certazes da Prefeitura. De modo que esse trabalho tem sido verdadeira mina para o seu autor: foi pago naturalmente pelo "O Jornal" e pela "O Cruzeiro", foi pago, ao que se diz, por tres contos pela Prefeitura para a ornamentação do Municipal e vae ser pago agora por um conto, que tal é o valor do segundo premio do concurso a que me refiro. Será crivel que o jury de collegas do professor Cavalleiro ignore essa imperdoavel irregularidade, ao ponto de, não satisfeito com beneficiar o referido artista com o primeiro premio, privar do segundo um dos 80 concurrentes restantes? O facto é tão aberrante das normas, sr. director, que, ou o concurso é annullado e aberto outro com jury insuspeitavel ou tolo será o artista que voltar a inscrever-se em provas dessa natureza nesta capital. Muito agradeço a gentileza da publicação. — **Um artista.**"

COMO COLONISAR O SÃO FRANCISCO

Não é possivel se pensar em colonização sem se cuidar do saneamento.

Aliás, o ministro Salgado Filho está perfeitamente capacitado disso, pelo exemplo que deu com a colonização de São Bento saneando, de inicio, a parte da Baixada Fluminense que comprehende aquella fazenda.

O engenheiro Costa Leite, director de taes serviços, é, por um acaso feliz, a pessôa incumbida de proceder aos estudos necessarios da colonização do São Francisco, e certamente não lhe escapará essa questão de vital importancia.

Ha pouco tempo o Estado de Goyaz assistiu a um fracasso tremendo de colonização allemã, cujos immigrantes foram devastados por febres e houve, mesmo, inditosos que morreram de carrapato, desconhecedores de que um simples linimento de cachaça e fumo lhes salvaria a vida.

Mas em Goyaz, ainda recentemente, ha um exemplo magnifico no reverso da medalha, que é a prospera colonização japoneza.

Por que aquella fracassou e esta floresceu?

Por um motivo muito simples: os allemães, além de ter sido uma immigração de gente da cidade para o campo, não conheciam a terra; ao passo que os japonezes, gente do campo para o campo, quando lá se foram estabelecer, estavam senhores de todos os segredos da região, possuindo desde a carta de levantamento aos relatorios mais minuciosos, escriptos em sua lingua, sobre as condições de producção da terra e os conselhos necessarios aos trabalhadores para a preservação da saúde.

O S. Francisco é uma região, aliás, muito salubre.

A unica endemia systematica ali, é o impaludismo, assim mesmo com um caracter de benignidade, accentuado e a ankilostomiase.

A grippe nunca foi, na região, uma epidemia de surto grandemente mortifero, e a variola, que ha muitos annos dizimou certas localidades, não voltou a repetir-se, como tambem não se deram mais casos de peste bubonica em Joazeiro.

Já ouvimos de um medico que o S. Francisco só precisava de uma coisa: quinino.

Certamente que esse especialista caia no erro de todos elles e exaggerava no seu unilateralismo.

Não pensará assim o deputado Francisco Rocha, medico tambem, que chegou a organizar um projecto de hospitaes regionaes para aquella zona, em numero de tres, sendo um em Joazeiro, um em Barra do Rio Grande e outro em Pirapora, como substitutos das Santas Casas de Misericordia, aliás, hoje, desapparecidas.

Esses estabelecimentos são extremamente necessarios, não só como meio de isolamento de doentes mas como uma necessidade imprescindivel para a defesa da saúde e recurso unico em casos de cirurgia, impraticaveis actualmente, até com rudimentar criterio scientifico, pela ausencia absoluta de apparelhos.

Sob o ponto de vista propriamente do saneamento, o São Francisco comporta um largo programma de acção, que não poderá ser realizado de um dia para outro.

O restabelecimento dos postos de Prophylaxia Rural, suppressos pela falta de medicamentos, será um passo definitivo e seguro para o inicio desse grandioso trabalho.

Estes postos se devem tornar os fócos de ensinamento e de educação com o divulgar conselhos de hygiene pessoal e publica, de que tanto carecem os sertanejos.

As vantagens advindas do respeito a pequenas regras — não andar de pés descalços, utilisação de mosquiteiros, beber agua fervida, lavar as frutas, e outras normas que taes — sendo de um grande alcance para a saúde do homem do interior, não são, porém, sufficientemente recommendadas.

O colono estrangeiro que para ali vá instruido com essas indicações preservativas, não terá difficuldade em se ambientar, porque conhecemos pessoalmente varios europeus que lá foram residir e vivem perfeitamente adaptados ao clima.

Viajando em 1929 em companhia do dr. Góes Calmon, então governador da Bahia, num dos magnificos vapores da viação fluvial bahiana, ouvimol-o fulminar um discursador que desejava justificar incommodidades do meio, interrompendo-o com a declaração de que nunca fizera melhor viagem nem sentira tão bom clima, com a vantagem de não ter visto, sequer, um mosquito.

Esse facto serve para illustrar o que queremos affirmar: o saneamento do S. Francisco não deve preoccupar como preliminar da colonização.

Uma deverá ser feita ao lado da outra, parallelamente, sem receio de fracasso, desde que se adoptem desde logo, medidas necessarias de prevenção pessoal e se facilitem os recursos medicos normaes em qualquer povoamento e se localizem os nucleos em logares aprazíveis, como são os que indicamos em artigo anterior.

Aliás, não é opinião de um technico, mas de pessôa que viveu e observou toda a região, com amor e sincero enthusiasmo.

A Excursão do Touring Club aos Estados Unidos

REGRESSA HOJE, AO RIO, O SEGUNDO GRUPO DE EXCURSIONISTAS

A bordo do paquete "Pan America", da Munson Line, regressa hoje ao Rio o segundo e ultimo grupo de excursionistas dos que tomaram parte na viagem cultural aos Estados Unidos, promovida pelo Touring Club.

Esses excursionistas realizaram, em sua maioria, a viagem supplementar ao Pacifico de accordo com o programma organizado pelo Departamento de Turismo daquella instituição, do qual é superintendente o sr. P. B. de Cerqueira Lima.

Os nossos patricios que hoje regressam ao Brasil embarcaram, em Nova York no dia 14 do corrente, após uma série inesquecivel de homenagens recebidas de elementos dos mais representativos da sociedade norte-americana. As impressões que trazem da excursão são as mais gratas e indeleveis. O programma organizado pelo Touring Club do Brasil foi rigorosamente cumprido nos seus menores detalhes, tendo acompanhado os excursionistas o technico do Departamento de Turismo, sr Angelo Orazi, cujos serviços mereceram geraes encomios dos viajantes.

Por uma gentileza especial da Companhia Munson Line, o "Pan America" tocou em Recife, rumando depois directamente a esta capital.

Juntamente com os excursionistas regressam os srs. coronel José Maranhão, Linneu Silva e Antonio Mourão Guimarães, que representaram durante a excursão, a directoria do Touring Club.

Uma commissão de directores dessa instituição irá hoje a bordo do "Pan America" para apresentar cumprimentos de boas vindas aos viajantes.

As ultimas noticias recebidas pelo dr. Octavio Guinle, presidente do Touring Club do Brasil annunciavam estar decorrendo sem nenhuma novidade a viagem do "Pan America".

Officio Enviado Pelo Presidente da Liga Contra a Lepra, ao Sr. Magalhães Barata

BELEM, 26 (A. B.) — O presidente da Liga Contra a Lepra enviou um officio ao sr. Magalhães Barata, interventor federal, acompanhado da demonstração da receita e despesa daquella instituição da qual extraimos o seguinte topico:

"Aproveitamos o ensejo para levar ao conhecimento de v. ex. que em 12 do corrente assignamos contrato das construcções no Lazaropolis do Prata as quaes virão a ser o passo inicial das finalidades da nossa Liga.

Realizando-se a promessa de tomar o Governo Federal a seu cargo o serviço da lepra em nosso Estado, feita a v. ex. pelo exmo. sr. dr. Getulio Vargas, dignissimo chefe do Governo Provisorio, promessa que será avivada com o memorial-appello, dirigido a s. ex. de que foi solicito intermediario o sr. dr. Clementino Lisboa, esperamos que o nosso programma será integralmente executado, em beneficio da collectividade e dos infelizes doentes."

Pelos Direitos dos Jornalistas da America

O EMBAIXADOR AMERICANO RESPONDE A' A. B. I.

Em resposta a um officio do Presidente da Associação Brasileira de Imprensa, empenhando-se para que conste da proxima Conferencia Pan-Americana, a reunir-se em Montevidéo, a discussão de importantes theses relativas a aposentadoria e pensão de jornalistas, o sr. embaixador dos Estados Unidos da America acaba de communicar, em carta dirigida áquelle nosso confrade, que remetterá com muito prazer, pela primeira mala, o appello do presidente da A. B. I. ao "Department of State", americano.

O ORGULHO DO CONDE DEMITRI

(Anecdota Poloneza)

(Do programma do Gloria) — HUMBERTO DE CAMPOS

Demitri Nicolaieff, conde de Posen e senhor de Cracóvia, pertencia a uma nobre familia poloneza, das que mais se haviam assignalado na Idade-Media pela sua bravura nas lutas contra o sarraceno, cujos exercitos ameaçavam rolar sobre toda a Europa, fazendo desapparecer as sementes da civilização occidental. Seu pae, o conde Stanislau, tinha-se batido contra os austriacos e contra os suecos, tombando morto na batalha que se travou em torno de Kielce, sem que se encontrasse, entretanto, no seu corpo, qualquer ferimento. Não morrera de golpes: morrera de cansaço, de tanto matar.

Duas virtudes caracterizavam, todavia, os Nicolaieff, de Cracóvia: o orgulho e a fé. No conde Demitri a primeira destas sobrepujava, no emtanto, a segunda, o que não impedia que elle, ao passar por uma aldeia, apeiasse do seu cavallo e entrasse na igreja, fazendo resoar nas lages do adro a roseta de prata da sua espora. O tilintar do metal na pedra do templo era como um aviso aos santos, e ao proprio Deus, para que se puzessem attentos, pois que passava por ali, e ia lhes conceder uma prece, o filho do conde Stanislau.

Um dia houve, porém, em que o orgulho supplantou, inesperadamente, a religião, no coração soberbo do senhor de Cracóvia. Ia o conde Demitri de viagem para Lomza, montando um dos mais bellos corceis que haviam pisado aquellas terras que o infiel jamais conspurcara, quando, em uma aldeia das margens do Narew, repuxou as rédeas ao seu cavallo, e, apeiando-se, penetrou no unico templo catholico da localidade. Era uma pequena igreja do seculo XIII, baixa e austera, impregnada do mais puro mysticismo medieval. Começava a escurecer, e o sacristão, ao ver entrar um peregrino, foi collocar-se precisamente por traz do altar-mór.

— Senhor, — começou Demitri, ajoelhado, mas o busto erguido, a cabeça fitando a imagem do Crucificado: — aqui venho trazer-te, mais uma vez, o juramento da minha espada. Como os meus antepassados, bater-me-ei, até á morte, pela gloria da tua fé!

Escondido por traz do altar, o sacristão achou opportuno o momento para uma pilheria.

— Vae-te embora, covarde! — rosnou, por traz da imagem.

Demitri estremeceu, como se lhe tivessem surgido á frente as mais aguerridas tropas do turco, e investissem contra elle, numa carga de cavallaria.

— Como? — indagou, as mãos tremendo no punho da espada.

O sacristão, escondido, repetiu a affronta:

— Vae-te embora, covarde!

O conde Demitri deu um pulo na igreja deserta, os olhos fuzilantes de cólera.

— Senhor, — exclamou, a voz estrangulada, o coração batendo forte, como se lhe quizesse vir á bocca pedir contas do insulto. — Senhor, não fosseis vós um Deus, e não repetirieis a offensa. Porque a verdade, Senhor, é que eu sou um nobre polonez, e vós, onde nascestes?

E, retirando-se, num gesto de altaneria e desprezo:

— Foi preciso, afinal, que um judeu se fizesse Deus, para poder insultar impunemente um Conde de Posen, senhor de Cracóvia!...

A Equitativa
Seguros de Vida
Avenida Rio Branco, 125

VIDA MUNDANA

ANNIVERSARIOS

Fazem annos hoje:

A sra. Alice Sayão de Araujo; as srtas.: Mariazinha da Rocha, Esther da Silveira e Aurelia Baptista; os drs. Luiz Carvalhal, Osorio Mascarenhas, Fernando da Rosa Soares, Leonardo Smith de Lima; o escriptor dr. Carlos da Veiga Lima.

— Passa hoje o natalicio da srta. Odette Ferreira Coelho, dilecta filha do casal Joaquim Ferreira Coelho e Olivia Dias Coelho.

— Fez annos hontem a srta. Nair do Rego Barros, filha do escriptor Rego Barros e irmã do nosso companheiro Rego Barros Junior. A anniversariante que é applicada alumna do Instituo Nacional de Musica recebeu as mais inequivocas provas de quanto é querida pelas suas amiguinhas.

— **Srta. Helena de Almeida Gama** — Faz annos amanhã a srta Heloisa Helena de Almeida Gama, filha do dr. Octavio de Almeida Gama, alto funccionario da Prefeitura, e de d. Maria Ribas de Almeida Gama, e neta do dr. Gumercindo de Taborda Ribas, que por muitos annos, representou na Camara Federal o Rio Grande do Sul, seu Estado natal.

Elemento dos mais destacados da alta sociedade carioca, Heloisa terá um dia cheio de manifestações de amizade, a que tem direito pela sua bondade, belleza e espirito.

— **Celina** — Na data de hontem, festejou seu natalicio a interessante menina Celina, querida filhinha do sr. Antonio Araujo e de sua exma. esposa d. Olga Araujo.

Na residencia de seus paes, Celina offereceu ás suas amiguinhas farta mesa de doces e bombons.

CASAMENTOS

Consorciaram-se a srta. Adalgisa da Costa Mello e o decorador Olegario Carlos.

— Realiza-se hoje o enlace matrimonial da srta. Nair Lourenço, filha do sr. Antonio Ribeiro Lourenço com o sr. Joaquim Alves Affonso.

NOIVADOS

Contratou casamento com a srta. Diva Magalhães Vieira, o sr. Gastão Souza Valle, funccionario do Ministerio da Fazenda.

— Com a srta. Eponina N. Costa, filha do sr. Manoel N. Costa e da sra. Colombiana Costa, contratou casamento o sr. Angelo Alves Pereira, do alto commercio desta praça.

INAUGURAÇÕES

Está marcada para domingo, ás 10 horas, á rua Conde de Bomfim, a inauguração do novo edificio annexo ao Hospital da Ordem de São Francisco da Penitencia.

NASCIMENTOS

O sr. e a sra. Carlos Alberto Lino Bittencourt participam o nascimento de sua filha Maria Luiza.

— Acha-se enriquecido o lar do sr. João da Silva Monteiro e de sua esposa d. Alzira da Silva Monteiro, com o nascimento de um menino que receberá o nome de Helio.

— O lar do sr. J. J. Gomes da Silva, funccionario do Banco do Brasil, acha-se enriquecido com o nascimento de uma interessante menina que receberá na pia baptismal o nome de Celeste.

MATES DANSANTES

Centro Mattogrossense — Será amanhã, das 16 ás 19 horas, o mate dansante que o Centro Mattogrossense offerece todos os sabbados aos seus associados; o ingresso será com o recibo n. 10 ou convite especial.

FESTAS

Centro Gallego — O Centro Gallego realiza no proximo domingo 29 do corrente uma animada tarde-noite dançante, encerrando assim o programma de festas e reuniões tão cuidadosamente organizado pela Commissão de Festas para o mez de outubro.

Certamente ha de alcançar o mais completo successo o ultimo baile deste mez, como sempre acontece com todas as reuniões do Centro pelo grande enthusiasmo qu edesperta entre o seu selecto quadro social.

As danças animadas pela excellente orchestra de costume, serão iniciadas ás 19 horas, terminando ás 24.

Tratando-se de uma festa exclusivamente para os socios e suas exmas. familias, a entrada se fará na fórma das disposições estatuarias mediante a apresentação da carteira social de identidade e recibo 10.

E' indispensavel traje completo.

RADIO

IRRADIAÇÕES DE HOJE

RADIO SOCIEDADE MAYRYNK VEIGA

Transmittirá hoje: das 6 1|2 ás 8.45 horas — Tres aulas de gymnastica com musica. As duas primeiras aulas são dirigidas pelo professor Oswaldo Diniz Magalhães. A terceira é dirigida pelo professor Silas Raeder; das 15 ás 16 horas — Discos escolhidos; das 18 ás 20 e meia horas — Discos variados; das 20 1|2 ás 23 horas — Programma de studio com o concurso dos seguintes artistas: Carmen Miranda, Jorge Fernandes, Ecilla Joppert, Conjunto Tupy, Conjunto Lazzybones Orchestra de Dansas de Napoleão Tavares, Orchestra de Salão de P. R. A. 9 e a Orchestra Regional. Actuará como "speaker" Cesar Ladeira.

SOCIEDADE RADIO PHILIPS DO BRASIL

Irradiará hoje: das 10 ás 12 horas — Discos variados; das 13 ás 14 horas — Discos variados; das 14 ás 14.15 horas — Transmissão do quarto de hora de cinema; das 19 ás 21 horas — Discos variados; das 21 ás 23 horas — Transmissão do programma "Horas do outro mundo".

RADIO SOCIEDADE DO RIO DE JANEIRO

Programma de hoje: 8 1|2 horas — Hora certa, jornal da manhã, noticias e commentarios, e ephemerides brasileiras do Barão do Rio Branco, 12 horas — Hora certa, jornal do meio-dia e supplemento musical; 17 horas — Hora certa, jornal da tarde, quarto de hora infantil por Tia Beatriz e supplemento musical; 17 1|2 horas — Palestra em favor da Liga de Protecção aos Cégos do Brasil, pelo professor João Eleuterio de Oliveira; 18 horas — Previsão do tempo e discos variados; 19 horas — Programma de canções no studio con. o concurso da sra. Olinda Leite de Castro, Moacyr Bueno Rocha e orchestra de salão da Radio Sociedade; 19 1|2 horas — Romance; 20 horas — Programma André Gil; 21 horas — Quarto de hora de Historia Natural pelo professor Mello Leitão; 21.15 horas — Concerto no studio da Radio Sociedade com o concurso da professora Marietta Campello Barroso (canto) Mario de Azevedo e orchestra da Radio Sociedade do Rio de Janeiro.

RADIO CLUB DO BRASIL

Irradiação de hoje: das 10 ás 11 horas — Radio-jornal do Radio Club do Brasil; das 13 ás 14 horas — Programma de discos variados; das 16 ás 16.50 horas — Programma de discos variados; das 16.50 ás 17 horas — Palestra sobre o ensino e cultura physica, pela professora Polly Wettl em combinação com o serviço de propaganda municipal; das 19 ás 20 horas — Programma de discos variados: das 20 ás 20.10 horas — Secção cinematographica; das 20.10 ás 20.45 horas — Programma variado de discos; das 20.44 ás 21 horas — Palestra sobre assumptos de ordem economica pelo sr. Hildebrando Gomes Barreto: das 21 horas em deante — Programma Phileo, com o concurso dos artistas Sylvio Vieira, Alzira Ribeiro, Pedro Gil e orchestra do Radio Club do Brasil.

PROGRAMMA "ELLES TÊM QUE RESPEITAR" (P.R.B. 7)

Celina Nigro entre as estréas de domingo proximo

Os organizadores desse novo programma que, dia a dia se vem impondo, procuram, cada vez mais, melhor servir o publico apresentando numeros sensacionaes. Domingo proximo, por exemplo, está annunciada a estréa, nesse programma de um elemento novo, possuidor das melhores credenciaes. Trata-se da senhorinha Celina Nigro, que, no Radio Club de Pernambuco, obteve exito o mais completo, segundo se depreende da opinião da imprensa da capital pernambucana sem referir ás suas audições publicas, nem ao concurso que acaba de vencer, em Recife, sendo coroada a melhor interprete da canção brasileira na sua terra. Celina Nigro que cantará, domingo proximo, entre 12 e 13 horas, no programma "Elles têm que respeitar" interpretando as musicas de seu fino gosto artistico, é una voz que se não confunde, pela sua maviosidade, nitidez e expressão. Completarão esse programma varias outras figuras já conhecidas, taes como Alda Verona, Fernando Castro Barbosa, Aracy de Almeida, Manoel de Araujo, Jassaná, pianista Pedro Cabral, Walfrido Silva, Indefonso Norat, além do "cantor desconhecido" "pivot" do interessante concurso, que esse programma lançou ultimamente.

RADIO EDUCADORA DO BRASIL

Transmittirá hoje: das 14 ás 15 horas — Discos, jornal das moças, pelo professor Gomes Filho; das 18 ás 18.45 horas — Discos; das 18.45 ás 19 horas — Supplemento noticioso de "A Hora"; ás 19.45 horas — Dr. C. A. Moreira Guimarães falará sobre a Semana Anti-Alcoolica; das 20 horas em deante — Transmissão do studio do programma Lamounier.

FADA RADIO
MODELO 55
5 valvulas modernas
Alto-falante de 20 cms. Alcançando todas as estações da America do Sul
Rs. — 1:200$000
EM 10 PRESTAÇÕES SEM FIADOR
A MELODIA
40, Rua Gonçalves Dias.

RADIO OFFICINA AVILA
concertos de radios: automovel proprio para attender dia e noite — Tel. 2-9122
RUA DO REZENDE, 79

THEATRO

A festa de Olga Vignoli, hoje no Carlos Gomes

Olga Vignoli, que faz, hoje, a sua festa no Carlos Gomes

Com a ultima representação da opereta de Lombardo e Mario Costa "Secugnizza", realizar-se hoje, no theatro Carlos Gomes, a festa artistica da applaudida "soubrette" "Olga Vignoli, em homenagem á Colonia Argentina e a publico do Rio de Janeiro.

Além da representação de excellente opereta haverá no espectaculo da encantadora "estrella" um "fim de fecta" organizado carinhosamente, no qual tomarão parte Annita Bobasso e Pepita Romeu, da companhia argentina de Casino; o barytono De Marco; os bailarinos typicos argentinos "Sevane e Carillo"; "Mizzani" e suas girls; Renée & Leo, bailarinos acrobaticos, além dos quaes o quarteto vocal "Buenos Aires", de que fazem parte Jorge Elizalde, Julio Garcia e Antonio Tagliacozzo, acompanhados ao piano por Cezar de Pardo.

"Mujika" a novidade de amanhã, no theatro Carlos Gomes

A terceira peça nova para o Rio, trazida pelo elenco da "Companhia de Operetas Weiss Vignoli" será offerecida amanhã, ao nosso publico, cabendo á Clara Wess o principal papel na opereta interessante de Valente e Tagliaferri — "Mujika", cujo libreto é uma fantasia do genero do recente film "O Rei dos Ciganos".

Sob a direcção do maestro Giovanni Geme "Mujika" subirá á scena, amanhã, como uma opportunidade a mais de apreciarmos o trabalho de Clara Weiss e Olga Vignoli, Renato Tignani, do tenor Palmiére, do comico Eraldo Giordani e outros, cujos desempenhos se pautam sempre por uma mesma e distincta linha de agrado e correcção.

"A Coiêta" segue a trajectoria do costume na "Casa do Caboclo"

Os arranjos sertanejos que Duque nos tem offerecido nas ultimas estréas da Casa do Caboclo, tem-se apresentado compostos de alguns "sketches" espirituosos canções, piadas, pêtas, genero de espectaculo que tem agradado aos seus frequentadores e que ficou com a norma das representações regionaes do apreciado theatrinho da Empresa Paschoal Segreto.

Em "A Coiêta", a peça regional em representações de successo na Casa do Caboclo, ha muito desses assumptos brasileiros, reunidos e cuidados em uma ligeira "revuette" nos moldes acima descriptos.

Em "A Coiêta" temos as "pêtes" e piadas da trinca Jararaca — Ratinho e Mattos, e as canções regionaes de Esther de Souza, Durvalina Duarte, Itamar de Souza, Antonietta Mattos, Augusto Calheiros e Arthur Costa; as emboladas e "côcos" do Conjunto Aracaty, e "Sketches" de muito espirito.

A caminho das primeiras cento e cincoenta representações!...

No proximo dia 6 de novembro "A Casa Branca" completará suas primeiras cento e cincoenta representações. E' uma grande data para a Companhia que, com tão assignalado successo vae actuando no Recreio, batendo "records" sobre "records" numa demonstração impressionante da sua "performance".

Peça que reune todos os requisitos indispensaveis para um legitimo triumpho, porque tudo que nella palpita é emocionante e grandioso. "A Casa Branca" agrada e se impõe pelo seu conjunto de valores, razão pela qual, todas as noites se verificam grandes enchentes na querida casa de diversões.

O maravilhoso espectaculo de hoje no theatro Recreio

E' finalmente hoje, ás 8.30 que se realiza no theatro Recreio a formidavel "Noite Brasileira" organizada pelo escriptor Luiz Iglezias e que tem o seguinte e monumental programma:

1a parte — Unica representação da engraçadissima comedia "Miss Charleston", pela Companhia Lygia Sarmento, da qual fazem parte os artistas: Lygia Sarmento, Barbosa Junior, Olavo de Barros Placido Ferreira, Cordelia Ferreira, Annita Spá, Modesto de Souza e Eulina Barreto.

2a parte — Acto Variado no qual tomam parte as seguintes estrellas de theatro: Ottilia Amorim, que cantará a canção de sua criação "Favella" — Italia Ferreira, que interpretará o maravilhoso samba: "Brasil Amado" — Zaira Cavalcanti que deleitará o publico carioca cantando "Noite de São João — Hortencia Santos e Restier Junior, num engraçadissimo "sketche" — Juvenal Fontes, — Mesquitinha, Palitos e Oscarito, uma trinca dos reis da comicidade, em numeros de sua criação.

Os artistas theatraes serão apresentados pelo "speaker" dr. Ary Barroso, o popular compositor patricio.

3a parte — Gigantesco acto variado com azes do Radio, a saber: Francisco Alves, o inimitavel cantor, em seu repertorio — Sylvio Caldas, o principe do samba, Luiz Barbosa, a caricatura do samba e Nonô, a alma do samba — João Petra de Barros, a voz de velludo em "Destino", acompanhado pelo maestro Custodio Mesquita — Murillo Caldas com o Bando Regional Carioca que lançará a marcha "Perua" — Arnaldo Amaral, cantor de samba e Os 4 Azes Uruguayos em numeros de seu repertorio de "folk-lore".

Este acto terá como "speaker" o conhecido artista Renato Murce. Uma grande Orchestra de jazz-band, dirigida pelo maestro Raphael Romano.

PROPAGANDA
PROCURE
A ECLECTICA
Av. Rio Branco, 137 - Rio
8 de Dezembro, 48 S. Paulo

A Festa de Bailados do Municipal

A orchestra ensaiava sob a direcção do maestro De Carobi. Só se ouviam os accórdes musicaes e a voz de Maria Olenew, corrigindo os pequenos detalhes do bailado, mechanico". Penetramos no palco. Tudo era attento á musica, e aos bailados. Ao nosso lado estava Lola a sympathica alumna-bailarina. Conversamos sobre a proxima festa do dia 28.

"Como sempre a nossa escola vae apresentar o que têm produzido. Algumas alumnas novas e novas revelações...

Na noite de sabbado proximo teremos compensado os nossos esforços; uma noite de arte. A sra. Maria Olenewa tem sido incansavel na preparação desta festa que esperamos seja bem amparada pelo publico. Dos numeros que exhibiremos, saliento "Batuque" de Lourenzo Fernandes, que a nossa professora estylisou de maneira admiravel. Como vê os nossos ensaios estão apurados e todos trabalham com gosto e enthusiasmo."

A bailarina Lola que dansará "Czardas" na festa de sabbado no Municipal

Estavamos satisfeitos. Saimos. Lá fóra a chuva caia mollemente...

A Companhia Argentina estreou hontem, no Rialto

Annita Bobasse

Estreou hontem no Rialto a excellente Companhia Argentina da qual faz parte a melhor interprete da musica argentina Annita Bobasso.

E' della o cliché que illustra esta noticia.

O commentario da noite

No fim do conflicto antehontem, no João Caetano, quando já se ouvia, á porta da "caixa" a campainha de Assistencia Municipal, a actriz Itala Ferreira commentava para o Raul Cardoso:

— E' a primeira vez que eu vejo assistencia neste theatro.

Cumpra-se o Decreto Que Torna Obrigatorio o Serviço Militar

UMA CIRCULAR DO MINISTRO DA FAZENDA

O sr. Oswaldo Aranha dirigiu ás suas repartições, uma circular, determinando que sejam cumpridas, rigorosamente, as recommendações expressas no decreto 22.885, sob pena de responsabilidade pessoal, e mais, que seja exigida dos funccionarios effectivos, contratados, mensalistas, jornaleiros e diaristas, nomeados ou admittidos a partir da data da publicação do mesmo decreto ("Diario Official" de 11 de julho ultimo), a prova de terem a sua situação devidamente regularizada em relação ao serviço militar, devendo cada repartição promover, com urgencia, as medidas necessarias ao cumprimento desta determinação, de modo que se possa applicar aos infractores a sancção estabelecida no art. 1º do citado decreto.

CASA DO CABOCLO
Hoje — A's 4 — 8 — e 9 1|2 horas — Hoje
70 — representações — 70
A Coiêta
As mais bonitas canções e as mais irresistiveis anecdotas sertanejas.
HOJE — "Matinée dos estudantes", com abatimento de 50 °|°, apresentando a carteira escolar.

ESTÁ FUNDADO, AUTOMATICAMENTE, NESTA CAPITAL, O "SAMARANG-CLUB"

VAMOS DESPIR-NOS ATE' A CINTURA?

A United Artists annuncia, para o dia 9 de novembro proximo, o lançamento de "Samarang". Mas que vem a ser "Samarang"? Apenas isto: um film todo feito ao natural, na ilha de Samarang, dos Mares do Sul, nos Estados Unidos. Um film que convida a viver, a amar, a lutar pela vida. Um film sem artistas de studio e sem "ambientes" reconstituidos. Os artistas são os proprios nativos da ilha Samarang, e os "ambientes" são as proprias paisagens da referida ilha. Ha um detalhe excepcional em "Samarang": é a filmagem submarina de uma tremenda luta entre um gigantesco polvo e um monumental tubarão, sem "truc", sem artificio, perfeitamente obtida do natural, por meio de um apparelho envidraçado dentro do qual o "cameraman" desceu ao fundo do oceano para apanhar esse flagrante. Mas, a proposito de "Samarang": Está fundado, automaticamente, nesta capital, o "Samarang-Club". E' o que se depreende da circular que vem sendo remettida a milhares e milhares de cariocas, e cujo contendo vamos reproduzir:

Cidadão:

O "Samarang Club" precisa de sua collaboração e vem reclamal-a, em seu beneficio e no beneficio da collectividade.

O Rio — Cidade-Praia — Como vivem os habitantes da famosa... ilha "Samarang" vae entrar na sua phase mais dourada e brilhante do anno: a temporada balnearia. Com os dias caniculares, impõe-se um lema: — Rumo á praia! Cartazes com essa phrase laconica deviam ser afixados pelas esquinas, e uma campanha intensa devia aconselhar o carioca, não só a beber mais leite, mas a rumar seus passos para Copacabana, Leblon, Flamengo...

O turismo ganha terreno porque as nossas praias o cédem e as aguas da Guanabara recebem os turistas em afagos carinhosos.

Agora o reverso da medalha: Surgem as exhorbitantes impesições de convencionalismos futeis, transmittidas através dos dictames da lei, impedindo que o carioca se desnude! Negando-lhe o direito de receber o seu banho de sol da cintura para cima!

Não somos adeptos do nudismo cem por cento, mas do nudismo pela metade. — Vamos desnudar-nos até á cintura (de cima para baixo), será o nosso lema. Por elle pugnaremos até á morte!

Quer você, cidadão carioca, auxiliar-nos nessa ardua tarefa? Seja dos nossos, considere-se automaticamente socio do "Samarang Club" e proteste, reclame, exija onde estiver, o direito de abolir o fardo de roupas pesadas e poder andar de tanga! Que a tanga não seja mais uma simples imagem espiritual!

Na ilha Samarang, os nativos vivem desnudados da cintura para cima e são os "specimens" mais robustos que a Humanidade está produzindo. Si você duvida, cidadão carioca, vá tirar suas duvidas, quinta-feira, dia 9 de novembro, no Gloria — a Casa do Camondongo Mickey — assistindo o curioso film da United Artists — "Samarang" — e verá o heroe do romance, e a sua "heroina", trajando como nós desejamos, despidos até á cintura, e robustos, sadios, vendendo saude...

Por que não pleitearmos o mesmo direito para o Rio — a Cidade-Praia?

— Rumo á praia, portanto, mas... despidos da cintura para cima!

De alma e corpo, nu's,
AHMANG
(Secretario)

Sociedade Academica de Medicina e Cirurgia

Realiza-se, hoje, na Sociedade Academica de Medicina e Cirurgia, á avenida Mem de Sá n. 197, ás 20 1|2 horas, a ultima sessão ordinaria deste anno.

Estão inscriptos na ordem do dia:

Dr. Annibal Nogueira Junior, que falará sobre "Syndrome de Vaquez?"

Dr. Octavio Simões, que fará uma conferencia sobre: "Antigos caminhos, novos rumos".

Depois da sessão ordinaria, haverá assembléa geral (2a convocação), em que será eleita a nova directoria, para o anno de 1934.

Só poderão votar os socios quites.

Para Estudar a Situação dos Revolucionarios de 1932

REUNE-SE, HOJE, A COMMISSÃO PRESIDIDA PELO GENERAL G. MONTEIRO

A commissão presidida pelo general Góes Monteiro, encarregada pelo chefe do Governo, de estudar a situação dos officiaes que actuaram na revolução constituinte, e que, por este motivo, foram reformados administrativamente, reunir-se-á, novamente, amanhã, ás 14 horas, tratndo, no que estamos informados, dos documentos que lhe foram apresentados.

Logo que sejam approvados pelo Sr. Getulio Vargas os seus pontos de vista, a commissão dará publicidade dos mesmos.

Secção Economica do
DIARIO CARIOCA
DIRECÇÃO . F. J. TEIXEIRA LEITE

Diario Economico

NOTA DO DIA:

UMA MESSE DE INFORMAÇÕES SOBRE O MINISTERIO DA AGRICULTURA

Da operosa Directoria de Estatistica e Publicidade do Ministerio da Agricultura recebemos as seguintes notas:

1ª — "A proposito da Directoria do Café do Ministerio da Agricultura e do cooperativismo, o Ministerio da Agricultura dará, dentro de pouco sdias, nota informativa, esclarecendo definitivamente o assumpto."

2ª — "O ministro da Agricultura, interessado como está no desenvolvimento da producção agricola do paiz, solicitou ao chefe do Governo Provisorio ser ouvido a respeito da organização do Banco Agricola, por isso que tem suggestões, que considera interessantes, a dar sobre o assumpto."

3ª — "Em artigo publicado na edição de 26 do corrente, do "Jornal do Commercio", o sr. Cornelio Lima affirma que o ministro da Agricultura "é de opinião que o trigo de nossa producção ficará pelo triplo do preço ao que importamos da Argentina."

Pelos dados positivos que possue o Ministerio da Agricultura, o custo da producção do trigo actualmente entre nós é duas ou tres vezes mais elevado do que na Argentina, o que não impede, entretanto, as tentativas e estudos que se estão procedendo cuidadosamente, sobre o assumpto, tendendo a determinar zonas agricolas e variedades proprias que possam dotar o paiz de tão necessaria cultura, porém sem o sacrificio do consumidor.

E' essa a opinião do sr. ministro."

* * *

Em relação á primeira das notas acima transcriptas torna-se urgente que o serviço de informações do M. da Agricultura, para socego e tranquillidade da lavoura caféeira, esclareça o destino que vae ter o Departamento Nacional de Café. Em telegrammas dirigidos aos lavradores mineiros affirmou o illustre e bravo titular da Agricultura, sr. major Tavora, que a taxa de 15 "shillings" ia ser extincta e que aquelle departamento seria dentro de breves dias incorporado ao seu Ministerio. Logo em seguida, veiu a publico o presidente do D. N. C., dr. Armando Vidal e declarou, autorizado pelo ministro da Fazenda, que nenhuma alteração soffreria o instituto sob sua direcção e que a taxa de 15 "shillings" seria mantida.

A questão, como se vê, precisa ser esclarecida.

* * *

A criação do Banco Rural Nacional (por diminutivo denominado pelo Serviço de Estatistica e Publicidade — Banco Agricola) é, effectivamente, uma das mais importantes medidas do Governo Provisorio. Organização complexa e intimamente ligada a todas as actividades nacionaes, torna-se muito util a collaboração que na sua "estructuração" possa ter o titular da Agricultura. Esperamos, pois, que essa seja consentida pelo chefe do Governo Provisorio, além do mais porque o sr. Juarez Tavora affirma serem interessantes as suggestões que pretende offerecer.

* * *

Em relação á cultura do trigo, chegaram os technicos do Ministerio da Agricultura á conclusão de que ella é possivel no Brasil, mas, que o preço do producto será de tres vezes superior ao do similar argentino. Para resolver o problema serão criadas cinco estações experimentaes, de fórma a se defender a bolsa do contribuinte.

Essa é a opinião do sr. ministro.

A FRUTICULTURA EM MAGE'

Estão realmente de parabens os fruticultores com a alviçareira noticia de que foi inaugurado pelo Ministerio da Agricultura um campo experimental para a cultura da bananeira em Magé, no Estado do Rio.

Incumbiu-se dessa realização technica a Terceira Secção (cognominada da "bananeira) da Directoria de Fruticultura, dirigida pelo sr. J. E. Dias Martins.

Soube-se, ha tempos, não sem espanto, haver sido mobilizada e mandada localizar no municipio de Magé a referida secção technica. E como a tal Directoria não possue regulamento, ignorava-se o que pudesse ir ali fazer a referida secção, parte integrante que é da Directoria. Já agora, respiram mais alliviados todos aquelles que têm interesses ligados á cultura da bananeira, pela auspiciosa revelação divulgada pela imprensa.

O que não podemos deixar de registar é a solennidade de que se revestiu o acto da inauguração do Posto Experimental da Bananeira, destacando-se o discurso doutoral do director de Fruticultura, surpresa essa com que talvez não contasse o proprio ministro, deante da singeleza do acontecimento. O notavel pomologo nortista, desandou a tratar da "multiplicação agamica" da bananeira, passando a referir-se aos recursos da cytologia (?) no melhoramento das plantas e, sem levar em conta a presença do director geral de Agricultura, especialista em technologia assucareira, entrou a falar dos cruzamentos das variedades de canna para combater o mosaico, ficando tudo isso, sem commentarios. O auditorio contrafeito estranhou o facto, e maior foi o espanto quando o director de Fruticultura condemnando a multiplicação da bananeira pelo "bulbo" passou a preconizar a reproducção pela semente, methodo que o Posto Experimental passaria a adoptar.

Muito propositadamente não quiz s. s. referir-se ao que vae pela exportação de bananas, esquecendo-se de dizer quaes as cotações por ella attingidas nos mercados externos, depois da desorganização promovida por s. s. nos servipos de fiscalização e "descarte" que o Estado de S. Paulo vinha exercendo com relativa efficiencia no porto de Santos. Esqueceu-se ainda de esclarecer á grande massa de interessados que o ouviam, se a classificação das bananas de exportação já obedece aos "padrões officiaes" (art. 5 do regulamento); se essa classificação refere-se a cachos ou pencas; se os caracteres organolepticos inherentes a cada uma das especies e variedades productoras de frutas commerciaes já foram determinados; emfim, como distinguir-se a integridade, pezo e tamanho dos cachos, numero de pencas, estado de sanidade e grão de maturação dos frutos (paragrapho unico do art. 8 do Regulamento) e de estabelecer definitivamente os caracteres morphologicos differenciaes entre a banana "3|4 gorda" e "3|4 magra" e em que condições poderão ser embarcadas para exportação uma e outra, liquidando de uma vez o eterno conflicto entre a "gorda e a magra", estabelecido nos portos de embarque pelos innocentes fiscaes de sua Directoria.

Emquanto o que já existe caminha no desconhecido, o director da Fruticultura, em sua peça oratoria, declara que o Posto Experimental de Magé irá ser "o nucleo director das questões que dizem respeito á nossa industria bananeira". E o que será das demais regiões productoras, como por exemplo o litoral paulista, onde se acha concentrada a nossa maior producção de bananas? E' que s. s. vae proceder aqui mais perto, com o auxilio da cytologia, ao estudo da hereditariedade da bananeira, porque, no seu dizer "é da maior importancia o conhecimento dos orgãos sexuaes de especies portadoras de sementes ferteis em vegetaes parthenocarpicos como a bananeira". Até parece uma lição deixada pelo sr. Navarro de Andrade, com a differença apenas, que este não teria coragem de enunciar tal proposição, sem attribuil-a ao seu velho amigo Darwin.

Terminada a peça oratoria, ao que consta, o ministro retirou-se sucumbido e silencioso, por ter comprehendido o que será o Posto Experimental orientado por tão altos principios scientificos...

Nos meios fruticolas, aguarda-se com nevralgica ansiedade, o discurso do sr. Dias Martins por occasião da inauguração do Primeiro Posto Experimental de Cultura do Abacaxi...

A SITUAÇÃO DA INDUSTRIA SALINEIRA FLUMINENSE

De longa data vem o DIARIO CARIOCA chamando para a situação difficil em que se encontra o parque salineiro fluminense a attenção dos poderes publicos. Na verdade, a zona salineira do Estado do Rio, apesar de concorrer com sommas vultosas, tanto para o Thesouro Nacional como para o estadual, tem vivido sempre á margem das preoccupações dos governos, desamparada, esquecida, espoliada mesmo. Tal não se deu, pela transcendencia dos seus problemas, mas, pela displicencia dos nossos governantes.

Examinando as necessidades do Sudéste Fluminense, já tivemos opportunidade de indicar as providencias que se nos afiguram essenciaes para seu reerguimento — reapparelhamento da E. F. Maricá e seu prolongamento até Cabo Frio; dragagem dos canaes da Lagôa de Araruama e melhoramento das condições de navegação da barra de Cabo Frio; modificação do regulamento do imposto de consumo, permittindo o seu pagamento na estação de destino, como é feito em relação ao sal despachado por mar; installação de uma agencia do Banco do Brasil em Cabo Frio, praça principal da zona salineira; regulamentação dos serviços de estiva, no sentido de reduzir as despesas brutaes que os serviços portuarios representam actualmente.

Recentemente, surgiram duas novas questões de importancia relevantissima: a do tratamento desegual estabelecido em favor do sal da Companhia Commercio e Navegação, em detrimento do sal fluminense e a do imposto sobre a saccaria, verdadeiro absurdo que, estamos certos, será corrigido pelo sr. Oswaldo Aranha.

A não ser a acção do illustre titular da Viação, promovendo a occupação da E. F. Maricá, no sentido de evitar a paralysação do seu trafego e mandando proceder aos estudos definitivos do prolongamento, da remodelação da linha e dando autorização para as obras que estão sendo realizadas em Sta. Isabel, não se commoveram os poderes publicos deante das difficuldades tremendas com que luta a operosa população do Sudéste Fluminense para a mantença da industria que tanto contribue para a renda da União e do Estado e que delles tão pouco tem merecido.

Estamos certos que, se o commandante Parreiras examinasse com carinhosa attenção os problemas da zona salineira, pesando com o criterio e o escrupulo que todos lhe reconhecem, as responsabilidades do governo fluminense deante do desvio systematico e criminoso da sobretaxa especial sobre o sal, mandaria immediatamente executar a dragagem dos canaes da Lagôa de Araruama, desafogando a producção local pelo barateamento do transporte.

A questão surgida em torno do artigo 18º do tratado de commercio e navegação com o Uruguay está, segundo informações obtidas em fonte autorizada, em vias de liquidação, desapparecendo a estipulação em favor da Companhia Commercio e Navegação.

Preciso se torna agora o exame por parte do Ministerio da Fazenda da nova taxa lançada sobre a saccaria empregada pelos salineiros no acondicionamento do sal e que representa um tremendo "onus" sobre a producção fluminense, dadas condições especiaes a que não está sujeita a empresa proprietaria das salinas de Macáu e Mossoró.

O CASO DO CIMENTO DA PARAHYBA DO NORTE

O gabinete do ministro José Americo solicita-nos a seguinte publicação:

"A Agencia Brasileira divulgou, hoje, o seguinte communicado, dando-o como procedente de João Pessôa: "A riquissima firma empreiteira dos srs. Dolabella Portella tem a haver do Ministerio da Fazenda cerca de vinte mil contos por serviços feitos para o governo no tempo do sr. Washington Luis. Pleiteou, como poude, o recebimento dessa cobreira enorme e encontrou pela prôa um grande escolho: a resistencia bravia do grande ministro Oswaldo Aranha que lhe esfrangalhou os planos inteirinhos. Perdida a esperança da entrada franca no portão largo do Ministerio da Fazenda, a poderosa firma recorreu a outro expediente e se atirou, com unhas e dentes, ao Ministerio da Viação e quer forçal-o com o engodo de uma fabrica de cimento para a Parahyba".

O processo de pagamento das contas de medição das obras executadas por tarefa na E. F. Central do Brasil anteriormente á Revolução só foi encaminhado em agosto de 1932, ao Ministerio da Fazenda pelo da Viação, depois que a Directoria daquella Estrada e a Commissão de Syndicancias, constituida para apurar as irregularidades attribuidas áquelles serviços se manifestaram pondo termo ás duvidas suscitadas sobre esse pagamento.

Releva, porém, a circumstancia preciosa para desvanecer quaesquer suspeitas de condescendencia com o credito da firma Dolabella Portella que não attingia a 20.000:000$000, mas, a 12.175:694$867, — importa accentuar que a unica conta glosada pelo ministro da Viação, entre os seis credores daquellas construcções foi a da referida firma, na importancia de.... 334:159$260. Foi, ainda depois, a firma Alfredo Dolabella Portella prohibida de fornecer ás repartições do Ministerio da Viação, por portaria do sr. José Americo, em vista de irregularidades verificadas em trabalhos executados no Estado do Ceará.

Se essa conta não foi paga, como tantas outras, do Ministerio da Viação, anteriores a 1930, não é por estar inquinada de suspeição, escoimada, como se acha, por syndicancias rigorosas, mas pelo facto de não comportar a verba 23.ª do orçamento do Ministerio da Fazenda, pagamento de tamanho vulto.

Quanto á proposta que tenha feito a mesma firma, da montagem de uma fabrica de cimento, na Parahyba, o assumpto é inteiramente estranho ao sr. José Americo, apesar do empenho que vem elle manifestando na solução desse problema no seu Estado.

Durante a semana passada, esteve no Ministerio da Viação, varias vezes, solicitando audiencias, um cavalheiro de nacionalidade allemã, que se dizia socio dos srs. Dolabella Portella & Companhia, para tratar desse assumpto, tendo o sr. José Americo recusado recebel-o.

Só, ante-hontem, teve o ministro da Viação sciencia da proposta feita, por intermedio do dr. Elpidio de Almeida, recem-chegado da Parahyba. E transmittiu, immediatamente, o seguinte telegramma ao interventor Gratuliano de Brito: "Convém ter toda cautela caso cimento cuja proposta actual não parece consultar interesse Estado".

Insinua o communicado da agencia brasileira que o ministro José Americo tem interesse em satisfazer os srs. Dolabella Portella & Companhia, afim de obter, em troca, a construcção dessa fabrica. Entretanto, ha quatro dias passados, foi annullada pelo mesmo titular a concurrencia aberta para a construcção do predio dos Correios e Telegraphos de Maceió, por ter sido aquella firma a unica que compareceu, apesar de haver a respectiva commissão se manifestado pela approvação dessa concurrencia, que tinha, além disso, em seu favor, todas as informações e pareceres do Ministerio.

O governo parahybano, com a lisura que o assignala, tem a liberdade de contratar os seus serviços de interesse publico, com quem maiores vantagens offerecer. Nunca, porém, o Ministerio da Viação poderia influir nessas concessões, principalmente num caso, que se acha dependente, apenas, do Ministerio da Fazenda".

Moscoso Castro & C. Ltd.
CASA BANCARIA
DEPOSITOS EMPRESTIMOS E DESCONTOS A'S MELHORES TAXAS
RUA DA ALFANDEGA, 51
TEL. 4-0012 — RIO DE JANEIRO

Exportação de Abacaxis

Pelas Observações dos Technicos Enviados á Argentina, se Decidirá do embarque com os "filhotes" — Vae Ser Livre de Direitos a Exportação Para os Mercados Portenhos, Informou, Hontem, o Commandante Ary Parreiras ao "DIARIO CARIOCA"

Corre, ha dias, com insistencia a noticia de que o Ministerio da Agricultura, attendendo ao clamor dos productores de abacaxis, ia permittir o embarque dos frutos acompanhados dos respectivos "filhotes".

Havia, entretanto um certo scepticismo em torno dessa boa nova, que se fundamentava na intransigencia do ponto de vista defendido pelo sr. Navarro de Andrade. Por outro lado, esse boato cimentava-se, criando fóros de verdade devido á intervenção que teria tido o commandante Ary Parreiras junto ao ministro Juarez Tavora, fazendo-se ainda circular, a esse respeito, o resultado dum entendimento do interventor do E. do Rio com um grupo de plantadores, durante o qual s. s. deixara escapar palavras esperançosas.

Os mais optimistas aceitavam a sua procedencia, vendo na autorização do Ministerio da Agricultura, aliás escripta, aos exportadores para fazerem alterações nas caixas — um precedente bastante animador para a quebra, pelo menos parcial, do regime technico adoptado pelo director da Agricultura.

Como se tratava, pois, dum assumpto de palpitante actualidade, sobretudo no E. do Rio, atravessamos, hontem, a bahia da Guanabara para ouvir o commandante Ary Parreiras.

Recebidos no seu gabinete, como sempre que se trata dos interesse da administração fluminense, — s. ex. pôz-se immediatamente á disposição do DIARIO CARIOCA.

— Ha grande regosijo, — dissemos, principalmente nos meios ligados ao commercio de abacaxis, pelo facto de correr, na praça, o boato de que os frutos poderão ser exportados com os "filhotes". Desejavamos, portanto, que o sr. interventor nos informasse alguma coisa nesse sentido.

— Realmente, — responde-nos, essa hypothese foi admittida numa conversa que tive, ha pouco, com alguns interessados. E a meu vêr, continuará sendo objecto de discussão, podendo-se mesmo dar-lhe caracter de probabilidade, pelo menos até que os technicos especialmente enviados á Argentina para observarem a preferencia do mercado, se manifestem pela sua absoluta recusa.

— De modo que, — indagamos, depende do exame local feito por esses emissarios, — qualquer modificação no regulamento?

— Exactamente, — confirma s. s. Não ha, porém, de que alimentar receios sobre o systema a adoptar-se no futuro, por que elle irá, sem duvida, satisfazer as conveniencias de todos.

— Emquanto que essa parte, — conclue o commandante Ary Parreiras, continua ainda em estudos, por outro lado, a situação apresenta melhores perspectivas, pois que a isenção de impostos assentada no "modus-vivendi" com a Argentina, allivia o fruto de 550 réis de despesas e, portanto, de um grande embaraço ao seu consumo em larga escala naquelle paiz.

Tem ahi o commercio de abacaxi os elementos necessarios a um juizo seguro sobre a authenticidade ou não das razões do "boato".

E' de esperar que o commandante Ary Parreiras não esmoreça a acção que vem desenvolvendo com tanto interesse e sympathia em torno de questões de importancia vital para a economia fluminense.

VIDA ECONOMICA E FINANCEIRA

M. DAS RELAÇÕES EXTERIORES

Foram approvados decretos:

Abrindo o credito especial de 60:000$. ouro, para custear as despesas com a representação do Brasil á Setima Conferencia Internacional Americana, a reunir-se em Montevidéo.

— Fazendo publico o deposito do instrumento de ratificação da Colombia, do Codigo Sanitario Pan-americano firmado em Havana, a 14 de novembro de 1924; pelo Chile, da Convenção de Direito Internacional Privado, assignada em Havana a 20 de fevereiro de 1928; pelo Uruguay, de cinco Convenções da VI Conferancia Internacional Americana, de Havana, em 1928; e ainda pelo Uruguay, da Convenção sobre a União Pan-americana de Havana de 1928.

Promulgando a Convenção de Berna para a protecção das obras literarias e artisticas, revista em Roma, a 2 de janeiro de 1928.

* * *

MINISTERIO DE AGRICULTURA

Suspendendo até ulterior deliberação o registo de manifesto de mina de que trata o art. 17 e seus paragraphos do decreto legislativo n. 4.265, de 15 de janeiro de 1921, e o art. 22 e seu paragrapho do decreto n. 15.211, de 28 de dezembro do mesmo anno, e completa a interpretação do decreto numero 20.223, de 17 de julho de 1931, rectificado pelo decreto n. 20.799, de 16 de dezembro do mesmo anno.

— Autorizando José Lacerda a comprar ou contratar terras no sitio denominado Macacos, municipio de Iporanga, comarca de Xiririca, São Paulo, com o fim de pesquisar e lavrar jazidas de chumbo e prata, por si ou por sociedade que organizar.

— Autorizando José Caetano da Silva a, de conformidade com o art. 1º do decreto numero 20.799, de 16 de janeiro de 1931, contratar a pesquisa e lavra de jazidas de ouro, no municipio de Minas Novas, Minas Geraes, e adquirir terras na mesma zona e para omesmo fim, podendo, se assim o entender, organizar sociedade para exploração do referido contrato.

— Incluindo no orçamento do Ministerio dotação para attender ao pagamento de vantagens a que tem direito o pessoal do Hospital Veterinario da Escola Superior de Agricultura e Medicina Veterinaria.

* * *

CEARA'

O interventor Carneiro de Mendonça recebeu um telegramma informando-o de que o pavilhão do Ceará, na Feira de Amostras de São Paulo, tem alcançado grande successo.

PARA'

Um apparelho Sikorski, inaugurando a carreira aerea da companhia Panair entre Belém e Manáos, daqui partiu no dia 25 ás 6 da manhã, chegando á capital amazonense ás 16 horas e 40 minutos da tarde.

O interventor Barata, que vae realizar uma excursão pelos municipios do Baixo Amazonas, viajou nesse apparelho até a cidade de Faro. O sr. Alvaro Norat, director regional dos Correios e Telegraphos, representando o ministro da Viação, seguiu no mesmo avião até Manáos.

* * *

SAO PAULO

Uma informação do "Diario Popular" diz que o Estado de São Paulo já arrecadou este anno 320.000 contos de réis.

Aquelle jornal accrescenta que se espera estabelecer este anno o equilibrio orçamentario, ou pelo menos reduzir o "deficit" ao minimo possivel.

— O Instituto do Café fixou o valor da taxa de 1$000 ouro no mez de novembro a 6$500 papel.

— O Thesouro do Estado iniciou hontem de accordo com a tabella abaixo, o pagamento dos juros de apolices da 3ª á 6ª e 12ª series de obrigações dos emprestimos de 1921, 1922 e 1927, Prophylaxia da Lepra, Companhia Electro-Metallurgica Brasileira, Estrada de Ferro Morro Agudo e Melhoramentos de Monte Alvo, vencidos a 1º de janeiro deste anno.

* * *

CHILE

A commissão chilena á Conferencia Pan-Americana de Montevidéo resolveu convidar as sras. Adela de Sallas, Amanda La Barca e Felise Vergara e outras para tomarem parte no estudo da questão dos direitos civis e politicos das mulheres incluida na ordem do dia dos trabalhos da referida conferencia.

— Depois de uma sessão agitada a Camara approvou o conjunto do projecto salitreiro governamental por 91 votos contra 37 e 4 abstenções.

A sessão caracterizou-se por numerosos incidentes. Varios deputados usaram da palavra em termos violentos. O ambiente em que se procedeu á votação era de grande excitação. Os deputados Gonzalez e Ferrada chegaram a aggredir-se mutuamente.

* * *

FRANÇA

De janeiro a setembro do anno corrente foi o seguinte o café consumido na França por procedencia e quantidade:

Brasil, 100.616 quintaes; Hollanda, 181; Indias Inglezas, 22.177; Indias Neerlandezas 117.502; outros paizes da Africa Equatorial e Oriental, 22.310; Colombia, 28.843; Republica Dominicana, 32.237; Equador 13.399; Estados Unidos, 544; Haiti, 184.436; Nicaragua, 31.283; S. Salvador 31.163; Venezuela 47.664; Madagascar 113.699; diversos, 87.24.

Secção Economica do DIARIO CARIOCA — DIRECÇÃO F. J. TEIXEIRA LEITE

Diario Economico

INFORMAÇÕES FINANCEIRAS E COMMERCIAES

O CAMBIO

O mercado de cambio, abriu, hontem, em condições mais accessiveis e com as taxas em melhoria. Declarou o Banco do Brasil, sacar á 4 43|258 d. (libra 57$582) e comprava coberturas a 56$060 por libra, na paridade de 4 15|64 d., approximadamente.

Assim ficou o mercado, sem alteração apreciavel, no primeiro encerramento. O mercado reabriu e fechou, inalterado

O Banco do Brasil, affixou a seguinte tabella official:

Praças		A 90 d. v.
Londres	4 43|256	—
Libra	57$582	—

Praças		A' vista
Londres	4 9|64	—
(Libra)	57$962	—
Paris	$715	—
Suissa	3$530	—
Allemanha	4$345	—
Italia	$960	—
Portugal	$570	—
Hespanha	1$520	—
Belgica (ouro)	2$540	—
Nova York	12$000	—
B. Aires papel	4$470	—
Montevidéo	7$000	—
Cabogramma:		
Londres	4 25 256	—
(Libra)	58$591	—

Comprava coberturas, nas seguintes taxas:

Praças		A 90 d|v.
Londres	4 15|64	—
(Libra)	56$660	—
Nova York	11$640	—
Paris	$635	—
Italia	$905	—
Allemanha	4$070	—

Praças		A' vista
Londres	4 53|258	—
(Libra)	57$060	—
N. York	11$740	—
Paris	$690	—
Italia	$915	—
Allemanha	4$130	—
Cabogramma:		
Londres	4 49|256	—
(Libra)	57$260	—
N. York	11$790	—

Vales-ouro — O Banco do Brasil cotou os cheques-ouro, hontem, para a Alfandega a razão de 6$554 papel, por 1$000 ouro.

CAMARA SYNDICAL

Curso official do cambio e moeda metallica.

Praças		A 90 d|v.
Londres		4 43|258
(Libra)		57$582,005

Praças		A' vista
Londres		4 31|256
(Libra)		58$326,066
Paris	—	$715
Italia	—	$920
Allemanha	—	4$345
Portugal	—	$—
Hespanha	—	1$530
Belgica ouro	—	3$580
Suissa	—	3$530
Slovaquia	—	—
N. York	—	12$000
B. Aires papel	—	4$470
Montevidéo	—	7$000
Hollanda	—	3$640
Japão	—	—
Extremas:		
Bancario	4 43|256	—
Moedas:		
Libra, papel	—	73$500
Lira, papel	—	$210
Escudo, papel	—	$710

NO EXTERIOR

ABERTURA DE LONDRES

Sobre Nova York 4, 75, 75; Allemanha 13, 27; Paris 80, 90; Hollanda 7, 84; Suissa 16, 32; Hespanha 37, 94; Italia 59, 94; Belgica 22, 68 e Portugal 101, 50.

INTERMEDIARIA DE LONDRES

Sobre Nova York, 4.74, 50; Allemanha 13, 27; Paris 80, 75; Hollanda 7, 84; Suissa 16, 32; Hespanha 37, 80; Italia 60, 00; Belgica 22, 68 e Portugal 105,00.

FECHAMENTO DE LONDRES

Sobre Nova York 4,75,50; Allemanha 13, 27; Paris 80 75; Hollanda 7, 84; Suissa 16, 32; Hespanha 37, 80; Italia 60,00; Belgica 22,68 e Portugal 105,00.

ABERTURA DE NOVA YORK

Sobre Londres 4,76, 50; Allemanha, 35, 85; Paris 5, 88; Hollanda 60, 60; Suissa 29; 12; Hespanha 12, 58; Italia 7,93;50 e Belgica 20, 95.

TITULOS

O mercado de titulos, funccionou, hontem, em condições animadoras, accusando negocios em grande escala, sobre a maioria dos papeis em evidencia. Ficaram as apolices da União, nominativas e ao portador, bem collocadas e firmes, com tendencias de melhorias, nessas condições, tambem ficaram as Obrigações de Minas 90|°.

As municipaes permaneceram em bôas condições de estabilidade.

Os demais papeis em actividade pouco interesse despertaram mas, ficaram bem impressionados, como se vê a seguir.

ULTIMOS PREGÕES

Apolices:

Unit., 5 °|°, 880$; Div. Emissões, nom., 875$, 873$; idem, port., 886$, 884$; O. Thesouro (1930), 1:035$, 1:032$; idem (1921), 1:015$, 1:013$; O. Ferroviarias, 1:040$000.

Estaduaes:

Rio, 100$, 4 °|°, 105$, 104$; Minas, 1:000$, 5 °|°, nom., 700$, 710$; idem (antigas) 7 °|°, idem port., 705$; idem, [illegible] Santos, 1:000$, 6 °|°, 830$, 665$000.

Municipaes:

Emp. 1904 port. (£ 20), 525$, 510$; Emp. 1906, port., 160$; idem, nom., 150$; idem 1920, port., 155$; idem 1917, port., 158$, 155$; idem 1931, port., 156$, 155$; Dec. 1535, 188$; Dec. 1535, port. 7 °|°, 170$; idem 3264, port. 7 °|°, 173$, 174$500; idem 1948, port., 7 °|°, [illegible]

7 °|°, 177$; idem 2339, port., 7 °|°, 177$; P. Alegre, 500$, 8 °|° (Dec. 246), 420$, 416$000.

Bancos:

Boa Vista, 500$; Brasil, 395$, 392$; Mercantil, 468$; Commercio, 135$; Portuguez, nort., 72$, 68$; Funccionarios, 47$, 46$500.

E. Ferro:

M. S. Jeronymo, 123$, 122$500.

Companhias:

Tec. America Fabril, 200$; Tec. Brasil Industrial, 400$; Tec. Confiança, 8$; Tec. Corcovado, 40$; Manufactora, 80$; Tec. Nova America, 140$; Tec. Progresso Industrial, 75$; Tec. Esperança, 180$000.

Companhias diversas:

Docas de Santos, nort., 260$; idem, nom., 240$, 238$000.

Debentures:

Docas de Santos, 194$; Mercado, 212$, 210$; Manufactora, 190$, 186$; Fluminense, 70$; Bellas Artes, 211$; Tec. Alliança, 140$; Progresso Industrial, 145$; Usinas Nacionaes, 202$000.

VENDAS EFFECTUADAS HONTEM

Apolices geraes:

Div. Emissões, nom., 1, 3, 3, 50, 873$; Div. Emissões, nom., 36, 64, 874$; Div. Emissões, 2, 3, 6, 10, 18, 37, 100, 884$; idem, idem, 1, 1, 2, 1, 4, 885$; idem, idem, 4, 886$; O. Thesouro (1921) 10, 1:015$; idem (1930), 500$, 5, 517$500; idem (1932), 1:000$, 500, 1:005$; O. Ferroviarias, 27, 1:040$000.

Municipaes:

Emp. 1906, port., 50, 160$; idem idem, nom., 290, 150$; idem, 1914, nom., 128, 145$; idem 1917, port., 10, 156$; idem, 1931, port., 50, 189$; idem, idem, port., 10, 10, 10, 10, 10, 190$; idem, idem, port., 106, 191$; idem, idem, nort., 1, 193$; Dec. 3264, nort., 7 °|°, 100, 174$500; Dec. 3264, port., 7 °|°, 35, 175$; Dec. 1535, port. 7 °|°, 100, 125, 200, 174$; Dec. 1535, port. 7 °|°, 4 175$; Dec. 2093, port., 8 °|°, 46 101$; P. Alegre, 500$, 8 °|°, port. (Dec. 246), 100, 417$; Intendencia de Pelotas, 1:000$, 8 °|°, port., 10, 800$000.

Estaduaes:

Espirito Santo, 1:000$, 6 °|°, 665$; Minas, 1:000$, 5 °|°, nort. (Dec. 9555), 5, 700$; idem, idem, (Dec. 9682), 2, 5, 700$; Obrigs. Minas, 200$, 9 °|°, nom. 4, 200$; idem, idem, 1:000$, 8 °|°, nom., 2, 1:000$; idem, idem, 200$, 9 °|°, port., 1, 5, 30, 201$; idem, idem, port., 5, 203$; idem, 1:000$, 5 °|°, 4, 504$; idem, idem, 1:000$, 31, 1:012$; idem, idem, 14, 17, 40, 50, 1:014$; idem, idem, 1:000$, 2, 3, 9, 50, 1:015$000.

Bancos:

Funccionarios, 3, 468$500; idem 50, 47$; Portuguez, port., 10, 70$; idem, nom., 6, 40, 71$; idem, port., 15, 74$; Brasil, 10, 393$000.

Companhias:

Progresso Industrial, 15, 76$; M. S. Jeronymo, 100, 205, 123$; Nova America, 40, 150$; Docas de Santos, nom., 50, 50, 50, 60, 100, 238$; idem, idem, port., 60, 209$000.

Novos titulos na Bolsa

A Camara Syndical dos Corretores de Fundos Publicos da Capital Federal, em sessão de hontem, resolveu admittir á negociação e respectiva cotação official da Bolsa as acções ao portador e nominativas do Banco Portuguez do Brasil, em numero de 100.000, do valor nominal de 200$000 cada uma, integradas, representativas do seu capital social de réis 20.000:000$000 ficando cancellada a cotação das acções do anterior capital de 50.000:00$.

CAFE'

Abriu e funccionou, o mercado, hontem, em condições muito accessiveis, com as cotações em verdadeiro estado de enfraquecimento.

As necessidades de collocar o producto disponivel era cada vez mais urgente, de maneira que escasseando a procura, a depreciação dos preços se tornava sensivel.

Os vendedores declararam o preço de 8$300 por 10 kilos, do typo 7 e foram negociadas 582 saccas, na abertura e mais 665, durante o dia, no total de 1.247 contra 5.465 de vespera.

O mercado fechou sustentado.

COTAÇÕES

Typos:	Por 10 kilos:
N. 3	9$100
N. 4	8$700
N. 5	8$500
N. 6	8$300
N. 7	8$100
N. 8	8$500

— Pauta semanal, $850 por kilogramma; imposto ouro (Estado de Minas), 3$000; idem (Estado do Rio' $500.

PARA
Cambio — Saques, Moedas — Titulos — Apolices — Acções
CONSULTEM A
C. I. T. A. (Percy D. Lev[illegible]
RUA DA CANDELARIA, 78 — TEL. 3-5786

MOVIMENTO ESTATISTICO

Entradas		Saccas
Leopoldina:		
Minas	2.545	
Rio	1.765	4.310
Maritima:		
Minas	3.050	
Rio	—	
S. Paulo	2.043	5.093
Cabotagem:		
Minas	300	
Nictheroy	500	800
Regulador Flum. Rio		140
Regulador E. Santo.		1.451
Reguladores Minas.		334
Total		12.128
Idem anno passado.		14.473
Desde o 1° do mez.		298.241
Média		11.929
Do 1° de julho		1.267.675
Média		10742
Do 1° de junho anno passado		1.786.491
Embarques:		Saccas:
Europa		13.507
Africa		7.703
Asia		2.312
Total		23.522
Idem, anno passado		5.275
Desde 1° do mez		182.438
Do 1° de julho		1.147.370
Idem, anno passado		1.564.655
Stock		563.430
Menos consumo local do dia 25		500
		562.930
Café retirado do mercado pelo D. N. C., em 25 do corrente		10
		562.920
Café — bonificação de 10 °|°		2.228
Existencia		565.148
Idem, anno passado		348.572
Café revertido ao stock, desde 1° de julho		111.651
Café retirado do mercado, desde 1° do mez		359

Mercado de Santos:

Entradas	33.979
Desde 1° do mez	826.931
Média	33.077
Do 1° de julho	4.212.232
Média	36.544
Do 1° de julho do anno passado	Feriado
Embarques	50.663
Existencia para embarques	1.881.998
Sahidas	20.777
Desde 1° do mez	543.481
Do 1° de julho	3.506.867
Idem, anno passado	Feriado
Existencia	1.981.635
Idem, anno passado	1.442.477
Preço typo 4	11$800
Mercado: calmo	
Vendas (a termo)	—

Mercado de Victoria:

Entradas	20.320
Desde 1°	139.407
Do 1° de julho	500.017
Sahidas	5.250
Desde 1°	137.772
Do 1° de julho	493.592
Existencia	101.122

Assucar

O mercado de assucar funccionou, hontem, em condições pouco promettedoras e mal collocado. As cotações accusaram baixa. As e os negocios se fazem em escala acanhada. Fechou o mercado em attitude de proseguir na baixa.

Movimento estatistico:

Entradas:	Saccas:
Pernambuco	1.750
Campos	1.900
Total	3.650
Desde 1° do mez	3.203
Sahidas	—
Desde 1° do mez	—
Stock	—

Cotações por 60 kilos:

Branco-crystal, 43$ a 49$000; Demerara, não ha. Mascavos, nominal.

Algodão

O mercado de algodão funccionou, hontem, em condições bastante activas e com os preços, porém, sem alterações apreciavel, mas bem impressionado.

Os negocios promptos e á termo, continuaram animados e o mercado fechou em posição estavel.

Movimento estatistico:

Entradas:	Fardos:
Santos	56
Pernambuco	382
Total	438
Desde 1° do mez	5.271
Sahidas	—
Desde 1° do mez	—
Stock	5.896

CEREAES

PREÇOS CORRENTES

Artigos	Maximo Minimo
Arroz:	
Agulha, amarellão, 60 ks.	70$000 a 72$000
Agulha especial (brilhado) 60 kilos	68$000 a 72$000
Agulha superior (brilhado), 60 kilos	60$000 a 65$000
Idem especial	65$000 a 66$000
Idem, 1ª	60$000 a 62$000
Idem 2ª	52$000 a 56$000
Idem, 3ª	42$000 a 48$000
Japonez, especial, 60 ks.	48$000 a 50$000
Japonez de 1ª, 60 kilos	45$000 a 46$000
Japonez de 2ª 60 kilos	43$000 a 44$000
Japonez regular, 60 ks.	40$000 a 42$000
Sanga:	
Por 60 kilos	22$000 a 24$000
Alfafa:	
Nacional ou estrangeira, 60 kilos	$760 a $800
Amendoim:	
Em casca, 25 kilos	15$000 a 16$000
Alhos:	
Nacionaes (cento)	2$000 a 2$500
Estrangeiros	5$000 a 5$500
Alpista:	
Nacional kilo	1$000 a 1$050
Estrangeiro	1$400 a 1$500
Batatas:	
Do interior	$880 a 1$000
Do sul	$600 a $850
Estrangeiras, caixa	29$000 a 30$000
Bacalhão:	
Especial, 58 ks.	150$ a 167$
Superior	135$ a 140$
Enramado	100$ a 105$
Banha:	
Porto Alegre (caixa)	87$ a 100$
Laguna	87$ a 90$
Itajahy	94$ a 100$
Cebolas:	
Nacionaes, caixa: não ha.	
Paulistas, kilo.	$600 a $700
Ervilhas:	
Por kilo	2$900 a 3$000
Farinha:	
De mandioca, 52 kilos	18$000 a 20$000
Fina, de Porto Alegre, 50 ks.	15$000 a 16$000
Entrefina, 50 kilos	12$000 a 13$000
Grossa 50 ks.	10$000 a 10$500
Feijão:	
Preto, especial, 60 kilos	26$000 a 32$000
Preto, bom, 60 kilos	23$000 a 24$000
Branco, graudo e meudo	53$000 a 68$000
Enxofre	Nominal
Manteiga novo 60 ks.	30$000 a 35$000
Mulatinho	28$000 a 30$000
Amendoim, 60 kilos	
Fradinho, nacional, 60 ks.	42$000 a 44$000
Fubá:	
Mineiro, 20 ks.	10$000 a 11$000
Grão de bico:	
Por kilo	2$600 a 2$700
Lentilhas:	
Por 60 kilos	Não ha
Linguas:	
Defumadas, 1.	1$700 a 2$000
Lombo:	
Mineiro, kilo	2$100 a 1$800
Do sul kilo	1$300 a 1$800
Herva-matte:	
Por kilo	$400 a $600
Manteiga:	
Do interior	4$400 a 5$200
Do sul	
Milho:	
Cattete, vermelho, 60 ks.	14$500 a 15$500
Amarello 60 kilos	13$500 a 14$000
Mesclado, 60 kilos	12$000 a 12$500
Cunha ou dente de cavallo, 60 kilos	
Polvilho:	
Do norte, kilo	$450 a $500
Do sul kilo	$500 a $600
Tapioca:	
Por kilo	$500-a $600
Toucinho:	
Mineiro, kilo	1$400 a 1$500
Fumeiro	1$600 a 1$800
Paulista	1$500 a 1$600
Xarque:	
Rio da Prata, kilo	—
Nacional, kilo	2$000 à 2$100
Patos e mantas:	
Mineiro	1$700 a 1$900
Do sul	1$500 a 1$800

Mercado de Madeiras

Vigoraram no mercado as cotações seguintes:

Conçoeiras: 3 x 9:	M 1
Lei	4$200
Massaranduba	5$500
Peroba de Campos	6$500
Peroba rosa	5$500
Sucupira	5$500
Esquadrias de cedro:	M 1
Commum	60$000
Marcas	1$300
Alizares	$950
Forros:	M 2
Cedro	8$500
Peroba rosa	6$000
Abas de 0,20 (M 1)	1$800
Cimanhas (M 1)	1$000
Frisos de 0,10 por 0,02	M 2
Madeiras do Pará	10$500
Peroba de Campos	13$000
Peroba rosa	10$000
Pernas de 3:	M 1
Lei	1$600
Massaranduba	2$200
Pernas de 4:	M 1
Lei	1$500
Massaranduba	1$500
Pernas de 5:	M 1
Lei	1$080
Massaranduba	1$200
Ripas de 0,05 x 0,01:	M 1
Lei	$200
Peroba rosa	$250
Pinho	$160
Roda-pés:	
Peroba rosa	2$300
Canella	2$200
Taboado (de 1 x 12):	
De 1ª	$500
De 2ª	$500
De 3ª	$400
Tacos:	M 2
Madeiras do Pará	10$000
Peroba de Campos	10$000
Peroba rosa (M 1)	8$000

Serviço Aereo

Aviões, destinos	Che.	Sal.
Aeropostale, Natal	27	27
Condor, B. Aires	—	27
Panair, E. Unidos	27	28
Aeropostale, Europa	28	28
Condor, P. Alegre	—	31

CARNES VERDES

De São Diogo para os retalhistas:

Matança:	
Bois	327
Vitellos	32
Porcos	12

Preços:

	Max.	Minimo
Bois	1$200	1$100
Vitellos	1$500	1$300
Porcos	2$000	1$600

ALFANDEGA

RENDA DO DIA 26:

Ouro	139:334$100
Papel	378:455$970
Total	517:790$070
De 1 a 26 do corrente	6 790:339$835
Idem 1932	3.767:388$805
Differença a maior em 1933	3.022:951$030

Movimento de vapores

ESPERADOS

Nacionaes e estrangeiros

DOS ESTADOS UNIDOS

Nova York e esc., "Pan America" — 27

Novembro

Nova York e esc., "Northern Prince" — 3
Nova York e esc., "American Legion" — 10
Idem, "Alegrete" — 14
Idem, "Northern Prince" — 17
Idem, "Western World" — 24

Da EUROPA

Genova e esc., "Principessa Giovanna" — 28
Londres e esc., "Avila Star" — 30
Hamburgo e esc., "Raul Soares" — 30
Londres e esc., "Highland Monarch" — 30
Hamburgo e esc., "Monte Sarmiento" — 31
Genova e esc., "Conte Biancamano" — 31

Novembro:

Hamburgo e esc., "Cap. Arcona" — 2
Marselha e esc., "Florida" — 4
Southampton e esc., "Alcantara" — 5
Amsterdam e esc., "Orania" — 6
Londres e esc., "Gascony" — 8
Trieste, e esc., "Neptunia" — 9
Hamburgo e esc., "General San Martin" — 9
Havre e esc., "Belle Isle" — 12
Londres e esc., "Highland Chieftain" — 13
Hamburgo, e esc., "Monte Paschoal" — 14
Hamburgo e esc., "Bagé" — 15

DO RIO DA PRATA

Rio da Prata, "Marqueza" — 29
Rio da Prata, "Zeelandia" — 31
Buenos Aires e esc., "Baependy" — 31

Novembro

Rio da Prata, e esc., "Monte Olivia" — 1
Rio da Prata "Western Prince" — 2
Idem "Salland" — 3
Idem, "Almanzora" — 5
Idem, "Mendonza" — 6
Idem, "Highland Patriot" — 7
Idem, "General Artigas" — 8
Idem, "Pan America" — 9
Idem, "Santos" — 10
Idem "Cap. Arcona" — 11
Idem, "Conte Biancamano" — 11
Idem "Formose" — 13
Idem "Avilla Star" — 14
Idem, "Sierra Salvada" — 15

DE CABOTAGEM

Belém e esc., "Rodrigues Alves" — 27
P. do Sul, "Anna" — 27
Recife e esc., "Curityba" — 27
Santos, "Almirante Alexandrino" — 28
Portos do Sul, "Uru" — 28
Penedo e esc., "Murtinho" — 28
Portos do Norte "Campos Salles" — 31
Portos do Sul "Araranguá" — 31

Novembro

Santos "Cabedello" — 1
Belem e esc., "Pará" — 2
Portos do Norte "Serra Negra" — 5
Portos do Sul "Carl Hoepcke" — 5
Portos do Sul "Serra Grande" — 5
Maceió e esc., "Itaguasu" — 6
Portos do Sul, "Serra Azul" — 6
Santos "Lages" — 13
Cabedello e esc., "Araranguá" — 13
Portos do Norte "Ubá" — 20

VAPORES A SAIR

Para os Estados Unidos

Nova Orleans e esc., "Phoenicia" — 27
Nova Orleans e esc., "Barbacena" — 29

Novembro

Nova York e esc., "Western Prince" — 2
Philadelphia e esc., "Leighton" — 2
Nova York e esc., "Cabedello" — 2
Nova York e esc., "Pan America" — 9
Nova Orleans e esc., "Lages" — 14
Nova York e esc., "Southern Prince" — 16

PARA A EUROPA

Londres e esc., "Marqueza" — 29
Hamburgo e esc., "Almirante Alexandrino" — 30
Liverpool (directo) "Negara" — 30
Hamburgo e esc., "Monte Olivia" — 31
Havre e esc., "Lipari" — 31
Amsterdam e esc., "Zeelandia" — 31

Novembro

Hamburgo e esc., "Somme" — 1
Hamburgo e esc., "Monte Olivia" — 1
Amsterdam e esc., "Salland" — 3
Southampton e esc., "Almanzora" — 5
Marselha e esc., "Mendonza" — 6
Londres e esc., "Highland Patriot" — 7
Hamburgo e esc. "General Artigas" — 9
Finlandia e esc., "Santos" — 10
Hamburgo e esc., "Cap. Arcona" — 11
Genova e esc., "Conte Biancamano" — 11
Havre e esc., "Formose" — 13
Londres e esc., "Avil aStar" — 14
Hamburgo e esc., "Raul Soares" — 15
Bremen e esc., "Sierra Salvada" — 15

PARA O RIO DA PRATA

Rio da Prata, "Pan America" — 27
Idem "Principessa Giovanna" — 28
Portos do Sul "Poseidon" — 29
Rio da Prata, "Avila Star" — 30
Idem, "Monte Sarmiento" — 31
Idem, "Conte Biacamano" — 31

Novembro

Rio da Prata "Cap Arcona" — 2
Idem "Southern Prince" — 3
Buenos Aires e esc., "Campos Salles" — 3
Idem, "Florida" — 4
Idem "Alcantara" — 5
Idem, Orania" — 6
Arica e esc., "Tarapaca" — 8
Rio da Prata e esc., "Neptunia" — 9
Idem, "General San Martin" — 9
Idem "American Legion" — 10
Idem, "Belle Isle" — 12
Idem, "Monte Paschoal" — 13
Idem, "Espanha" — 14
Japão (Via Cabo), "Africa Maru" — 14
Rio da Prata, "Massilia" — 16

PARA CABOTAGEM

Pará e esc., "Comte Castilho" — 27
Campos, "Serra Branca" — 27
Paranaguá e Antonina, "Odette" — 28
P. do Sul, "Campinas" — 28
Maceió, e esc., "Cubatão" — 28
Paranaguá e Antonina, Odette" — 28
Parnahyba e esc., "Piauhy" — 29
Cabedello e esc., "Itagiba" — 29
São Matheus e esc., "Celeste" — 31

Novembro:

Laguna e esc., "Anna" — 1
Maceió, e esc., "Araranguá" — 1
Cabedello e esc., "Herval" — 2
Portos do Sul, "Pyrineus" — 2
Portos do Sul, "Itasucê" — 3
Maceio e esc., "Sergipe" — 4
Amarração e esc., "Una" — 5
Antonina e esc., "Itaperuna" — 5
Portos do norte, "Baependy" — 5
Laguna e esc., "Car Hoepecke" — 9

Dr. Brandino Corrêa
Molestias do apparelho Genito - Urinario no homem ou na mulher — OPERAÇÕES — Utero, ovarios, prostata, rins, bexiga etc Cura rapida por processo moderno, sem dor da
GONORRHE'A
e suas complicações — Prostatites, orchites, cystites, estreitamentos, etc. Diatermia, Darsonvalização — Rua Republica do Perú n.° 25, sob das 1 ás 8 1|2 e das 14 ás 18 horas. Domingos e feriados das 7 ás 9 hs.

MARITIMAS

VARIAS NOTICIAS

Segundo fomos informados, o inquerito aberto, sobre a presidencia do coronel Mendonça Lima, para apurar denuncias formuladas pelo commandante Mariano Costa, contra o dr. ector do Lloyd Brasileiro, não foi archivado. E' bem verdade que, o presidente do mesmo inquerito mandou archivar os 53 itens da denuncia, por carecer de fundamento. A conclusão, entretanto, do referido inquerito ainda não foi apresentada ao ministro da Viação, com o respectivo parecer, o que se verificará dentro de poucos dias.

Como se sabe o Lloyd Brasileiro tem diariamente á noite, uma turma de maritimos afim de guarnecer um dos rebocadores que servirá a qualquer chamado urgente.

Occorre, porém, que alguns dos tripulantes não se encontram nos seus postos, tornando-se necessario uma fiscalização mais energica da parte da Secção do Trafego do Lloyd.

Uma syndicancia em regra, apurará quaes serão os faltosos. E' questão de boa vontade...

Uma celeuma tem se levantado em torno dos navios a ser adquiridos para renovar a frota do Lloyd.

Alguns jornaes têm mesmo, feito commentarios perfidiosos sobre o assumpto. Porém, o pensamento do commandante Firmino dos Santos é um dos mais justos: "adquirir cargueiros pouco usados e mandar construir paquetes novos que se adaptem ao nosso clima e aos nossos portos".

E' isso que se quer.

INSPECTORIA DO TRAFEGO

INFRACÇÕES DO REGULAMENTO DE VEHICULOS DO DIA 25

Descarga livre: — P. 6143.

Desobediencia ao signal para ser fiscalizado: — P.4086.

Excesso de velocidade: — C. 1212 — 6798 — S. P. 1 12779.

Não diminuir a marcha no cruzamento: — Omnibus 37 — P 3807.

Estacionar em lugar não permittido: — 6891 — 7176 — 8516 9812 — 10662 — 15715 — 17260 — 17398 — 3625 — 17444 — 17496 — 563 — 3722 — 5015 5237 — 5837 — 6395 — Omnibus 488 — Carrinho, 2583.

Desobediencia ao signal: — L. P. Carga ordem 69 — C. 2874 — Bicycletas, 369 e 1017 — P. .. 1935.

Retardar a marcha — Omnibus 400.

Passar a frente de outros: — Omnibus, 2 — 53 — 576 — 78 — 478 — 577.

Angariar passageiros — 7116 4454.

Contra mão: — Omnibus 583.

Contra mão de direcção: — 14642 — Omnibus 215 e 317.

Placa inutilisada: — C. 3050.

Excesso de fumaça: — Omnibus 313.

Desobediencia ás ordens de serviço — Omnibus, 175 — 188 — 208 — 215 — 276 — 348 — 583 — 554.

Conduzir passageiros: — C. 3835.

Artigo 220: — C. 2131 — 3969.

Falta de attenção e cautela: — 9407 — 12279 — 14127 — 599 — 1696 — 2104 — 3728 — 5632.

Transitar em lugar não permittido: — Bicycleta 1443 — P. 1624.

Excesso de busina: — C. 4548.

Falta de carteira: — P. 3129.

Falta de licença: — 9077 — C. 725.

Falta de documentos: — D. 3495.

Falta de matricula: — C. 2130 3691 — S. P. 1. — 4742.

A ARTE DE EMBELLEZAR
LEITE DE BENJOIM
Preparado maravilhoso para amaciar, assetinar e aformosear a pelle
O Leite de Benjoim Tonifica e rejuvenesce a cutis, fixando o po de arroz, extingue as imperfeições da pelle, como sejam: pannos, manchas do rosto, sardas, espinhas, cravos, rugas, queimaduras do sol
O Leite de Benjoim é preparado com o Benjoim do Siam e finamente, perfumado e indicado pelas summidades medicas mundiaes.
A' VENDA EM TODAS AS PERFUMARIAS PHARMACIAS, DROGARIAS, EM TODOS OS ESTADOS DO BRASIL E NA
PERFUMARIA KANITZ
RUA 7 DE SETEMBRO, 127 E 129

VASCO e FLAMENGO Disputarão, Domingo, a Hegemonia do Remo Metropolitano

---FOOT-BALL---

As Partidas de Domingo da Amea

A tabella do campeonato da entidade das tres argollas marca para domingo os seguintes jogos:
Olaria x Confiança.
Mavillis x River.
Cocotá x Brasil.

TORNEIO JUVENIL E INFANTIL

Domingo serão iniciados os torneios, dessas classes, sendo estes os jogos marcados:
Andarahy x Botafogo — Campo da rua Prefeito Serzedello (Infantis).
Andarahy x Botafogo — Campo da rua Prefeito Serzedello (Juvenis).

—:—

LIGA METROPOLITANA

OS JOGOS DE DOMINGO

São estas as partidas marcadas para o proximo domingo:

DIVISÃO BELFORD DUARTE

Oriente x Parames — Primeiros e segundos quadros.
Deodoro x Campo Grande — Primeiros e Segundos quadros.

DIVISÃO EMMANUEL NERY

Mauá x "Jornal do Commercio" — Primeiros e segundos quadros.

—:—

LIGA GRAPHICA DE ESPORTES

OS JOGOS DE DOMINGO

Serão disputados domingo os seguintes encontros:
Carioca x Portugal-Brasil — Primeiros e segundos quadros.
Rio-Petropolis x Estrada de Ferro — Primeiros e segundos quadros.
Neyde x Triumpho — Primeiros e segundos quadros.

São Christovão A. Club

O São Christovão A. Club, o tradicional gremio sportivo da rua Figueira de Mello, ora em franco periodo de progresso, vem de estabelecer seu torneio interno de football de 1933, denominado "Dr. Almeida Cardoso" e que está assim organizado:

De accordo com o art. 84 dos estatutos, fica instituido nesta data o Torneio Interno de Football entre os associados do S. Christovão A. C. obedecendo ás disposições abaixo:

1º — O Torneio será dirigido por uma commissão designada pela directoria e superintendido pelo director de football;

2º — O Torneio será constituido por 14 teams de 15 associados, cada um, que não venham atuando em nenhum dos teams officiaes;

3º — Cada team terá um "captain" designado pela commissão e referendado pelo director de football, que responderá pela organização e disciplina de seu team e cumprimento deste regulamento;

4º — A acquisição de uniformes e material sportivo correrá por conta dos associados concurrentes;

5º — As inscripções serão feitas mediante a contribuição de 5$000 em livro especial, e rubricado pelo thesoureiro geral do club;

6º — Não poderão tomar parte no torneio os associados do club inscriptos nas Ligas Officiaes por outro club congenere;

7º — O jogador inscripto no Torneio, que fôr escalado, para um quadro official, a titulo provisorio não perderá o direito de voltar a disputar o torneio, sem que isso deva implicar na transferencia dos jogos do team a que pertencer;

8º — Os teams receberão designação e uniformes escolhidos pela commissão;

9º — O jogador ao fazer a inscripção será obrigado a declarar por escripto o team em que pretende jogar, e esta deverá ser referendada pelo "captain" do mesmo;

10º — Não poderão tomar parte nos jogos, sob pena de perda de pontos para o team que representa, os associados em atrazo de suas mensalidades, ou que estejam soffrendo penas impostas pela directoria do club.

11º — Os socios titulados só poderão tomar parte pagando a mensalidade dos socios effectivos;

11º — Os senhores juizes e representantes exigirão a apresentação da carteira social, a cada associado, no momento da assignatura da respectiva summula;

12º — A commissão receberá das mãos dos senhores juizes e representantes, as summulas acompanhadas de todas as carteiras dos associados que hajam tomado parte em jogos do Torneio, e só as devolverão aos senhores "captains", após verificação e approvação dos referidos jogos;

13º — O Torneio será disputado em dois turnos, sendo o segundo turno disputado sómente pelos seis primeiros collocados;

14º — O club instituirá como premio ao team campeão 15 medalhas de ouro com o cunho official;

15º — Os "captains" deverão communicar á commissão as residencias ou outro endereço immediato;

16º — A commissão depois de encerradas as inscripções organizará a tabella dos jogos do primeiro turno e realizará o torneio "Initium";

17º — O senhor director de football designará dois ou mais associados para servirem de juizes;

18º — Os "captains" de cada team funccionarão como representantes nos jogos que forem designados pela commissão e terão a incumbencia da marcação do tempo e fiel cumprimento deste regulamento, quanto as carteiras e quitação com o club;

19º — As regras de jogo e penalidades serão as mesmas dos regulamentos officiaes;

20º — Os casos omissos neste regulamento serão resolvidos pela commissão cabendo recurso para a directoria.

Para este mez, o club do dr. Almeida Cardoso tem este programma de festas:

Dia 28 de outubro, sabbado — A's 20 horas — Inauguração, no rink do club, das secções de pugilismo e cultura physica, em homenagem a esposa do sr. presidente, d. Adelaide Novaes. — Demonstrações de cultura physica, piramides pelos escoteiros, box, lutas livres, jiu-jits, etc.

Dia 29, domingo — A's 13 horas — Football — Jogos officiaes do Campeonato da Sub-Liga Carioca de Football.

Horario — A's 13.15 horas, 1º team de amadores: ás 15.15, 1º team de profissionaes.

O Corinthians Paulista vae construir o seu Gymnasio

Dentro em breve, vão ter inicio as obras da construcção do gymnasio corinthiano, onde o gremio da capital paulista disputará as suas competições de bola ao cesto.

O lançamento da pedra fundamental desse importante melhoramento será realizado por occasião do proximo festival que está sendo organizado pelos dirigentes do campeão do centenario.

BASKET-BALL

Flamengo e America em renhida peleja

O gymnasio tricolor, vae, por certo, apanhar, na noite de hoje, enorme concurrencia.

E' que, o ponteiro invicto na tabella — Flamengo — irá medir forças com o "cinco" do America, num prelio que promette assumir proporções as mais extraordinarias.

Os do rubro-negro vão dispostos a confirmar a victoria que alcançaram no turno e esperam não vêr offuscado o brilho da sua "estrella".

O America por seu turno alimenta esperanças de vencer, dahi, o interesse que a peleja vem despertando.

Os dois bandos serão os seguintes:

FLAMENGO — Waldemar e Pereira; Pitanga; Haroldo e Martinez.
Reservas: Paulo, Kim e Frederico.
AMERICA — Aloysio e Romano; M. Abreu; Oscar e Pinho.
Reservas — Odilon e Velloso.

O jogo dos segundos teams tambem deve ser magnifico, pois os dois contendores acham-se em egualdade de condições na ponta da tabella, com um ponto perdido cada um.

BOX

José Santa chegará hoje a esta capital

Santa chegará hoje, finalmente ao Rio, pelo "Pan American", que atracará ás 7.30. Ha tres annos que se encontra ausente do nosso paiz, em campanha nos rings americanos.

Durante esse largo tempo o publico não assistiu as suas lutas, sempre tão cheias de emoções e soube noticias a seu respeito, apenas, pelo laconismo do telegrapho.

Todavia, não ha exaggero em se affirmar que Santa jámais foi esquecido, pelos afficionados cariocas.

Tanto que hoje, quando no seu desembarque, o gigante será alvo das manifestações mais expressivas.

Ainda não se sabe qual será o primeiro adversarios de Santa.

Uruguayo Guilherme Silva, é um dos indicados, nada estando, ainda estabelecido, no emtanto. Sabe-se apenas que Santa estreará brevemente.

O paquete em que viaja o conhecido pugilista amanhecerá em nosso porto.

PING-PONG

Os jogadores paulistas saudam os desportistas cariocas

Os jogadores paulistas, actualmente nesta capital visitaram a séde da A. C. D.

Esses elementos além de pertencerem a Associação Paulista de "Ping-pong, fazem parte da Associação Ex-Alumnos, Salesianos D. Bosco e são os seguintes: srs. Raphael de Aguiar, Dilermando Rato e Vicente Sterzud.

O sr. Raphael Aguiar, secretario da Associação Paulista de Ping-Pong, exarou no livro de impressões da A. C. D. as suas impressões que transcrevemos abaixo:

"Ao visitar a A. C. D. do Rio de Janeiro, não posso deixar de expressar os meus agradecimentos, pela optima acolhida que nos foi proporcionada, e aproveito ao ensejo que me offerece para agradecer, tambem em nome da Associação Paulista de Ping-Pong e da Associação dos Ex-Alumnos Salesianos de D. Bosco, as valiosas referencias que lhes foram feitas pelos dignos directores da Associação dos Chronistas Desportivos do Rio de Janeiro.

Rio de Janeiro, 24 de outubro de 1933.—(a.) Raphael Aguiar."

O sr. Raphael Aguiar, sportista sympathico, quiz tambem saudar os sportistas cariocas e deixou á A. C. D., escripto o seguinte:

"Saudo, tambem por intermedio da muito digna e prestigiosa Associação de Chronistas Desportivos do Rio de Janeiro, aos sportistas cariocas de Ping Pong e em geral e levando de todos a mais grata impressão. Rio de Janeiro, 24 de outubro de 1933. P. Associação Paulista de Ping-Pong e Associações, Ex-Alumnos Salesianos de D. Bosco. (a.) Raphael Aguiar."

O Gymnastico vae hoje jogar em Nictheroy

O Club Gymnatsico Portuguez vae jogar, hoje, com o Rio Branco A. C., um dos fortes concurrentes da Associação Nictheroyense de Ping Pong, devendo comparecerem ás 20 horas em ponto nas barcas os srs. Horacio, Helio, Candinho, Altamiro, Dalvo, Orlando, Foguinho, Alfredo, Aguiar, Octavio e Camillo, para, juntos, seguirem para o local do jogo.

"Socios do Syndicato dos Alfaiates Protestam"

A proposito da local publicada em nossa edição de hontem, e subordinada ao titulo acima, esteve em nossa redacção o secretario daquella associação, que nos pediu a divulgação do seguinte:

SR. REDACTOR DO "DIARIO CARIOCA"

A directoria desta associação pede para retificar uma noticia hontem publicada e que foi levada por uma commissão de socios, a respeito de uma pseudo reunião secreta, e cuja informação não corresponde á verdade.

Trata-se do seguinte:

Tendo sido delegado poderes a tres membros da classe patronal dos tintureiros e a tres membros da classe de empregados, para troca de idéas sobre futura base de accôrdo, e das quaes cmbinações seriam consultados em assembléa os associados, pediu a directoria, visto a escolha de nossa sala para essa reunião, licença para que a mesma estivesse á completa disposição dessas commissões.

Outrosim, a mesma directoria não vê motivo para essa reclamação extemporanea e descabivel desses associados, protestantes deante dos meios competentes, se direito lhes assiste para essa queixa, pois em assembléa proxima a reunir-se, seriam elles, como todos os demais associados, chamados em convocação para saberem dessas trocas de idéas e darem ou não sua approvação aos tratados da... reunião secreta!...

«Tudo Nos Une!»

COM UM BARCO ASSIM BAPTIZADO, ANGELU' E "ENGOLE GARFO" VÃO LEVAR, A REMO, O ABRAÇO DO BRASIL A' ARGENTINA

A cidade, vive na impressão ansiosa do feito annunciado pelos remadores Angelo Gammaro e Antonio Rebello Junior, heróes do "raid" Rio-Santos, em "yole", e que vão agora, num "dooble scull" levar á Argentina o abraço sportivo do Brasil.

A proposito do feito desses remadores, ouvimos hoje o nosso confrade Pandiá Pires, por elles escolhido para representante do raid, e do que delle ouvimos, damos a seguir:

QUEM SÃO OS REMADORES

Assim falou nosso collega:

— Quando aceitei a incumbencia de acompanhar, registrar e propagar o feito arrojado de Angelu' e "Engole Garfo", fil-o porque já os conheço de perto, como intemeratos do raid Rio-Santos, quando os segui na gloria, pelo "Mundo Sportivo".

Heróes de cinco campeonatos, cuja fama e applauso contatei quando estive nas Olympiadas de Los Angeles, elles vão mesmo, garanto, a remo, daqui á Argentina, levar, numa prova de bravura inédita, o abraço do Brasil á terra de Saens Pena cuja phrase, a nosso respeito, é o nome do barco: "Tudo nos une"!

A MADRINHA DO BARCO

Numa expressiva demonstração de apreço ao chefe de Estado, os intrepidos Angelu' e "Engole Garfo" solicitaram da nobre esposa do dr. Getulio Vargas, ser a madrinha da embarcação em que elles vão affrontar a furia dos elementos.

A HOMENAGEM CARIOCA, O DR. PEDRO ERNESTO E O DR. LOURIVAL FONTES

Continuando, o representante dos "sportmen" diz:

— Já solicitei do dr. Lourival Fontes, uma audiencia, e os dois remadores querem levar a mensagem de saudação do Rio á Buenos Aires, firmada pelo interventor.

O TOURING CLUB E A A. B. I.

— Tambem o Touring Club e a Associação Brasileira de Imprensa, na pessoa dos srs. Cerqueira Lima e Herbert Moses, serão procurados para a conquista de eguaes mensagens á imprensa e ao turismo do Prata.

Como se vê, o feito é arrojado e de alta significação como homenagem brasileira á nação que nos visitou ha pouco na pessoa do general Agustin Justo, presidente da grande nação irmã.

O Povo Reclama:

Uma ligeira inspecção em algumas das ruas dos mais habitados bairros da nossa capital, causa a maior das surpresas ante o aspecto desolador que offerecem.

O lixo amontoado, a falta de calçamento e os ralos dos esgotos entupidos é o que se observa nas ruas Souza Bandeira e do Monte.

Emquanto verbas fabulosas são empregadas desnecessariamente em outros misteres, os habitantes vão soffrendo os prejuizos causados pelo desleixo da Directoria de Obras da Municipalidade.

E' preciso tambem que os moradores das citadas arterias, sejam contemplados com o beneficio da necessaria hygiene.

A FALTA DAGUA NOS SUBURBIOS

Apesar das constantes queixas e reclamações sem que nenhuma providencia fosse até hoje tomada pela Inspectoria de Agua, os habitantes de varios pontos da cidade continuam a soffrer o flagello da sêde que lhes impoz aquella repartição.

Dentre os que lutam contra a falta do precioso liquido estão os moradores da rua Cayapó n. 44 que ha seis dias, vêm soffrendo as horriveis consequencias que causa a escassez de agua.

E' justo que aquella repartição procure minorar a afflictiva situação em que se acham os moradores da citada avenida.

A ADMINISTRAÇÃO DA E. F. CENTRAL DO BRASIL

Esteve hontem em nossa redacção o sr. Olegario Tavares que nos solicitou a publicação da carta abaixo que acaba de ser enviada ao director da nossa principal viaferrea.

Eis o teôr da missiva:

"Exmo. sr. coronel Mendonça Lima. Saudações. — Em auxilio á optima vontade de v. ex. moralisar a administração da E. F. C. B., faço sciente de que, entre outras coisas já tratadas por mim, relativas á Estrada, um facto vem mais uma vez demonstrar os prejuizos a que está sujeita uma collectividade quando subordinada a desastrados chefes e sub-chefes.

O DIARIO CARIOCA de 20 do corrente, publicou uma nota, por mim assignada, na qual elogiei a espontanea attitude do sr. Floriano Rivera, substituto do agente de Quintino Bocayuva, attitude humanitaria e egual a de outros seus dignos collegas, de haver elle se promptificado a auxiliar seus companheiros nessa estação, fazendo o 2º tempo, — quando preciso, na respectiva bilheteria o que aliás ainda não executou, conforme póde attestar o sr. chefe dessa estação.

Saiba agora v. ex. que da 1ª inspectoria se apressaram em saber com que autorização esse funccionario assim pretendia proceder.

Deduz-se, pois, sr. director, que o — sentir — de quem ordenou esse inquerito é inteiramente contrario ao que dignifica um ser humano e tão sabiamente reconhecido — justo — por v. ex.

Entretanto pasmem todos, quando o mesmo DIARIO CARIOCA publicou, no dia 7 de junho deste anno, uma nota levando ao conhecimento de v. ex. o facto do filho do escalante sr. Pereira Cardoso ter sido removido de Quintino Bocayuva para Engenho Novo — um dia antes de lhe tocarem as 24 horas, essa nota não foi processada...

Appello para v. ex. afim de ser realizada essa espontanea e nobilissima attitude do funccionario sr. Floriano Rivera que já agora se vê tolhido por um tigrino inquerito, para execução desse beneficio.

Sua qualidade de PGT, em substituição do agente de Quintino, alem de trazer — economia, — resolve o caso das 24 horas nessa estação e sem prejuizo algum do seu serviço de armazem que ali lhe dá folgas de muitas horas, por ausencia de trabalho.

De muitos deslises berrantes darei noticia a v. ex., sem outro afan senão o de esclarecer verdades e remedios de utilidade publica, pondo o machado aos troncos dos actos diabolicos e, portanto, perturbadores no caminho floreano da paz collectiva dos que amam á verdade, á ordem e ao progresso, e sobretudo á Justiça.

Rio de Janeiro, 23 de outubro de 1933. — Olegario Tavares.

Rua Guarany, 30. — Quintino Bocayuva."

IRREGULARIDADES NA LEOPOLDINA

Com relação a possiveis factos que se vêm verificando na Companhia Leopoldina recebemos do sr. Quintilho Mazzoni a seguinte:

"A presente queixa prende-se as irregularidades na Estrada de Ferro Leopoldina. Pois já não é a primeira vez, que isto acontece quanto as cargas ou mercadorias, que recebo de "Marianna" ou de outras estações onde tenho parentes. Ainda hoje tendo que retirar duas caixas e um engradado com aves, notei neste ultimo que faltavam seis gallinhas conforme o conhecimento, pois nem o peso concordava visto já faltarem 8 kilos de menos do que quando embarcou, reclamando meus direitos, fui em parte maltratado pelos funccionarios Antonio Goulart e Laudelino Santos, que não dando uma solução favoravel quanto a falta das gallinhas, declarei que ia fazer queixa a imprensa, dizendo elles que eu fosse me queixar ao consul ou a quem eu entendesse pois não temiam, qualquer punição.

Assim sendo torna-se impossivel existir confiança na permanecencia de marcadorias a despachar, existindo uma geladeira no Armazemb de mercadorias onde (pelo que dizem), os empregados deshonestos guardam o producto de suas deshonestidades; além dos máos tratos a que estamos sujeitos. Peço a attenção da administração da Estrada de Ferro Leopoldina por intermedio desse importante jornal, para que factos desta natureza não se reproduzam.

Muito grato pela publicação desta. — Quintilho Mazzoni."

A Sexagenaria deitou fogo ás vestes, após embebe-las com alcool

A Assistencia Municipal do Meyer foi informada, ás primeiras horas da manhã, de hontem, que havia uma senhora necessitando de soccorros medicos á rua Hermengarda n. 110.

Tendo comparecido ao local indicado uma ambulancia, verificou-se tratar-se de uma sexagenaria que por motivos ignorados ateou fogo ás vestes, após tel-as embebido em alcool.

Os vizinhos da tresloucada anciã que se achama Ambrosina de Medeiros Monteiro e tem 68 annos de idade, socoorreram-n'a logo, não podendo, porém, evitar que ella recebesse queimaduras de gravidade, pelo corpo.

Removida immediatamente para o Hospital de Prompto Soccorro, ali ficou internada a pobre sexagenaria.

No Mundo Espirita

Praticas Espiritas

Não entrei nos conhecimentos espiritas, nem devo a minha conversão penetrando pela porta das praticas da "Linha Branca de Umbanda e Demanda", fazendo esta resalva, para que fique patenteado, que não desconheço o Espiritismo nas suas modalidades, digamos rigorosamente kardecistas, permittindo me fazer esta distincção, uma vez que ha quem as queira distinctas.

A maioria das obras escriptas ou traduzidas em portuguez sobre o assumpto, eu as li, não me são portanto desconhecidas, e a minha curiosidade, o meu grande desejo de aprender, levou-me a rebuscar o que de util fosse possivel encontrar nos autores occultistas e theosophistas de caracter religioso ou puramente scientifico, desde o seu berço no Oriente, tendo estes conhecimentos reunidos me servido para melhor compreender a grandeza dos ensinamentos de Kardec.

Se presentemente, conhecendo sufficientemente as finalidades e a razão de ser das actividades e modalidades da "Linha Branca de Umbanda", a ellas me venho dedicando nas medidas de minhas possibilidades com a precisa sinceridade se consciente de minha acção, senhor de meu claro raciocinio me encontro espontaneamente envolvido no seu meio, não será decerto a satisfação de alguns confrades e amigos motivos bastantes para que retroceda ou me afaste de um caminho, que se lhes parece errado, é sem duvida pelo desconhecimento que tem do mesmo, e pela supposição de que desconheça eu o terreno em que piso.

A minha solidariedade incondicional está por demais explicada, pela nobreza e pela dignidade das referidas actividades, pelas suas incontestaveis finalidades Caritativas Christãs, tudo mais tem para mim um valor secundario, não alimentando outras preoccupações, senão as precisas e indispensaveis para a completa efficacia, para a mais productiva acção, desagrade ella a quem quer que seja.

Que importa que me classifiquem como obsedado, que me mimoseiem com epithetos graciosos ou deprimentes, humilhantes e despreziveis, numa attitude de verdadeira ou fingida piedade, que me importa que os confrades aristocratas e de luxo não queiram compreender, não possam admittir, como uma criatura sabendo ler e escrever, beijar reconhecida a mão de um humilde negro seu irmão, mão que o arrancou do atoleiro em que se achava.

Não compreendem esses espiritas modernizados, que se não deixam obsedar, como possa uma criatura sentir-se bem e feliz, entre a affabilidade desses humildes pretos e caboclos, desses humildes obreiros da Caridade, — a quem Jesus classificou como obreiros da sua Santa Seara, como se possa preferir a convivencia humilde espiritual desses dignos trabalhadores, afastados do convivio das celebridades intellectuaes, cuja moral se desconhece!

Não compreendem porque ignoram decerto esses confrades, que tanto se esforçam em combater ridicularizar e calumniar aquelles que caminham por caminhos que desconhecem, como possa a carcassa espiritual de alguns desses humildes obreiros da Caridade, ser um instrumento de provação, de castigo por vaidades e orgulhos alimentados por senhores, feitores, carrascos e sabichões, figuras que brilham em destaque pela prepotencia exercida sobre seus fracos irmãos em tempos que já lá vão, esquecidos de que Jesus Christo affirmou que os grandes e poderosos seriam humilhados, e os fracos e pequenos elevados!

Desejo com prazer ser encontrado, envaidecido sim pela humildade do convivio do meio, obsedado sim, pela bondade, pela nobreza e pela elevação dos sentimentos predominantes.

O desejo de cooperar de qualquer fórma, na grandiosa obra desses abnegados trabalhadores da Seára de Jesus, de tomar parte nessa incessante luta que com tanto denodo e verdadeiro heroismo mantém contra o mal e suas funestas consequencias, contra os soffrimentos que affligem a humanidade e seus autores conscientes ou ignorantes, me leva a lhes emprestar a minha incondicional embora fraca solidariedade, em suas actividades, na sua defesa de incontestavel sinceridade.

Innumeros confrades se penitenciam hoje, de haverem julgado apressadamente esses humildes pretos e caboclos, pondo em duvida a sinceridade de suas intenções, não me supreenderá de certo ver amanhã os juizes de hoje seguir-lhes o exemplo, e oxalá não lhes seja preciso, conhecerem o seu erro, levados pela necessidade de aproveitarem e valerem-se do soccorro dos que tão mal julgaram, humilhando-os e repudiando-os.

E' preciso em verdade conviver com esses sacerdotes da Caridade, sentir a affabilidade de seus actos e de suas palavras, aprender os seus sentimentos, para compreender a grandeza da sua humildade, a nobreza de seu caracter, vendo o quanto é injusta a apreciação dos que ao em vez de lhes seguirem os exemplos, se comprazem em humilhal-os, em deprimil-os e repudial-os.

Que Deus perdôe os insensatos, cégos pela vaidade e pelo orgulho.

APRENDIZ

CARAVANA DE ISMAEL

A necessidade de promover o congraçamento da familia espirita por meio de uma approximação mais amiudada, fez germinar a idéa de se fundar um nucleo expressamente destinado a esse indispensavel empreendimento.

Está organizada uma commissão composta pelos confrades: almirante Francisco Palm Pamplona, dr. Carlos Imbassahy, capitão Americo Ferreira de Almeida, Oscar Jorge Pereira Cabral e o signatario destas linhas para convocar uma grande assembléa em dia e local, que serão adrede annunciados (talvez a Federação Espirita, á qual já foi solicitado o salão), afim de ser exposta e discutida a execução dessa obra de confraternização social.

Fará parte do programma da "Caravana de Ismael" (que, como sabemos, é o Guia do espiritismo no Brasil) effectuar de dois em dos mezes passeios campestres-recreativas, provavelmente na Quinta da Boa Vista, que é o local mais adaptavel, por ser o de mais commodo accesso, nos quaes haverá modestas diversões para ás crianças, declamação de versos, execução de trechos de canto e musica, discursos doutrinarios, etc., tudo num ambiente de espiritualidade, como convem á nossa doutrina.

Provavelmente os passeios que serão aos domingos, terão inicio ás 11 horas, para que toda a gente possa ir almoçada, de vez que escapa á orientação dos iniciadores da Caravana dar a essas reuniões o caracter de picnics ou festas para gozo material. Ahi apenas se buscará despertar as vibrações do coração, as alegrias sadias da alma encarcerada, as expansões da liberdade no que ella tem de santificadora, dessa arte estabelecendo a verdadeira harmonia preconizada pelo christianismo, sem embargo de se proporcionar á infancia algumas distracções capazes de lhe aprimorar a educação espiritual na feição a que tem direito no antegozo da esthetica e no apuro da intelligencia, preparando-a e predispondo-a conjuntamente para esse desembaraço, para essa communhão, para essa sociabilidade assás necessaria a reformar os nossos velhos habitos de retraimento, de condemnavel reclusão em que, egoisticamente, havemos deixado resvalar a nossa educação, e que tão perniciosa hão sido ao consorcio dos nossos sentimentos de fraternidade.

Nos primeiros dias do mez entrante será communicados a toda a imprensa o dia e local da reunião dos fundadores, devendo ser convidados a tomar parte nella todos os espiritistas sem distincção alguma.

ANTONIO LIMA.

Theatro Carlos Gomes
Companhia Italiana de Operetas WEISS-VIGNOLI
Hoje — A's 8 3|4 horas — Hoje
Festa artistica da applaudida "soubrette" OLGA VIGNOLI, com a opereta, dos maestros Carlos Lombardo e Mario Costa
Scugnizza
Exito da festejada, incarnan-do "SALOME"
Um magnfico "fim de festa" completará o espectaculo.
AMANHÃ — Outra novidade para os cariocas: a opereta "MUJIKA", com Clara Weiss e Olga Vignoli.

Na Policia Militar

22º ANNIVERSARIO DO 5º BATALHÃO

Commemorando, a 24 do corrente, o 22º anniversario da creação do 5º batalhão de infantaria da Policia Militar, aquartelado na Saude, o seu commandante, ten. cel. Antonio Pereira Bacellar, fez ali executar, no referido dia, diversos actos festivos entre os quaes uma palestra sobre o acontecimento, realizada pelo tenente Olympio Ferreira da Costa, no alojamento da 4ª companhia, assistindo-a os officiaes e praças do batalhão bem como o tenente B. de Souza Neves, representando o sr. general Emilio Lucio Esteves, commandante geral da Policia Militar.

Durante os actos commemorativos fez-se ouvir a banda de musica do corpo, tendo dado inicio aos mesmos o hasteamento da bandeira nacional, ás 6 horas, formando para prestar-lhe as honras devidas uma companhia de guerra ao mando do capitão João Antonio dos Santos, a qual desfilou em seguida pelas ruas proximas, revelando, pela disciplina e pelo garbo da soldadesca o grão de instrucção em que se encontra a referida unidade.

Sociedade Brasileira de Urologia

Realizar-se-á no dia 30 do corrente ás 20 1|2 horas á av. Mem de Sá, 197 a proxima sessão da Sociedade Brasileira de Urologia com a seguinte ordem do dia:

a) dr. José de Mendonça, "As anesthesias em urologia, (conferencia): b) dr. Abdon Lins, "Alcaptonuria", (communicação).

Commetterá um crime quem não fôr assistir a
COMPANHIA TYPICA ARGENTINA
no Theatro Rialto
O elegante theatrinho da Avenida — Phone 2-0498
Porque os seus espectaculos é a coisa mais bonita que o Rio viu nestes ultimos tempos. São espectaculos verdadeiramente encantadores.
HOJE — A's 4, 8 e 10 horas — HOJE
Representação da lindissima peça musicada
Canção Argentina
Successo sem conta do Quarteto de Buenos Ayres. — Agrado notavel de Anita Bobasso e muita graça por Pepito Romeu. Não percam estes espectaculos — Poucos dias no Rio
Preços de cinema — Poltronas, 3$000 — Estudantes, 2$000
RESERVE SUAS LOCALIDADES

TURF

Programma e cotações para a reunião de segunda-feira

1ª carreira "Premio "Caton" — 1.400 metros — 3:500$000 e 700$000.

		Ks.	Cts.
1	Xamate	53	25
2	Yapon	53	40
3	Galarim	51	35
4	Marfim	53	50
5	Gandhi	54	30

2ª carreira — "Premio Royal Star" — 1.600 metros — 4:000$ e 800$000.

		Ks.	Cts.
1	Copacabana	52	35
2	Badana	52	25
3	Marcelegi	54	40
4	Zamorim	54	40

3ª carreira — "Premio Servidor" — 1.300 metros — 3:000$ e 600$000.

		Ks.	Cts.
1—1	Tarzan	56	35
2—2	Errante	54	40
3—3	Brasil	55	30
4—4	Vampiro	54	50
5 (5	Broadway	52	50
(6	Jura	52	60

4ª carreira — "Premio Jecyron" — 1.600 metros — 3:000$ e 600$000.

		Ks.	Cts.
1 (1	Bolivar	54	35
(2	Miss Linda	49	40
2 (3	Peteny	53	40
(4	Alterosa	51	60
(5	Gigolette	50	35
3 (6	Acuerdo	56	30
(7	Alpina	54	60
(8	Lens	50	40
4 (9	Dão Pedrito	53	50
(10	Vingativo	53	50

5ª carreira — Premio "Plume Dorée" — 1.600 metros — 3:000$ e 600$000.

		Ks.	Cts.
(1	Kleops	55	25
1 (2	Yonne	52	40
(3	Xaxim	48	30
(4	Transvaliana	51	35
2 (5	Ribatejo	52	25
(6	Ibar	52	60
(7	Xarope	49	40
3 (8	Hepacaré	52	35
(9	Lenda	50	40
(10	Kyrial	54	60
(11	Todavia	51	40
4 (12	Alsaciano	56	40
(13	Lambary	50	40
(14	Petulante	50	70

6ª carreira — Premio "Serinhaem" — 1.600 metros — 3:000$ e 600$000.

		Ks.	Cts.
(1	Ramona	55	25
1 (2	Kaizer	52	50
(3	Little Jack	48	60
(4	Visette	55	35
2 (5	Marat	53	50
(6	Brasil	53	50
(7	Trahidor	52	70
3 (8	Crepusculo	56	60
(9	Delva	50	40
(10	Negro	55	30
4 (11	Massigo	55	40
(12	Kruppe	52	40

7ª carreira "Premio Associação dos Empresados do Commercio" — 1.600 metros — 5:000$000 e 1:000$000.

		Ks.	Cts.
1—1	Cairelto	50	30
2—2	Séa	52	35
3—3	Ultraje	56	30
4—4	Tomyrim	56	40
5 (5	Caudal	49	50
(6	Radio	52	50

Premios do Betting: "Jecyron"; "Plume Doré" e "Serinhaem".

Os que estrearão na reunião de domingo

ORBBELY, masc., cast., 3 annos. Irlanda. por Prester John e Grania. importado pelo sr. William M. Maddock, com o nome de John Orbelian, de propriedade do sr. Antonio aDntas. Treinador: Esteves Pereira.

JOANINA. fem., zaino, 2 annos. França, por Asterus e Anne Clifford. importada pelo dr. Linneo de Paula Machado com o nome de Queen Anne, de propriedade do mesmo. Treinador: Ernani de Freitas.

MA' AM CROSS. fem., cast., 2 annos. Irlanda. por Cottage e Lia Fail. de propriedade do sr. Jose Moedsl. importada pelo sr. Jean George Fredrick. Treinador: Fernando Schneider.

VIOLAO. masc., cast., 4 annos. R. G. do Sul. por Dreanough e Itaperuna. de criação do sr. O. Aamaral Peixoto propriedade do sr. Albanc G. de Oliveira. Treinador: Braulio Cruz.

Programma e cotações para a reunião de domingo

1ª carreira — Classico "Major Suckow" — 2.400 metros — 10:000$, 2:000$000 (50 %).

		Cts.	Ks.
1	Kosmos	55	12
2	Hermes	55	25

2ª carreira — Premio "Queixume" — 1.500 metros — 5:000$ e 1:000$000.

		Cts.	Ks.
1—1	Double Zero	55	30
2—2	Carta Branca	53	40
3—3	Má am Cross	51	35
4—4	Joanina	51	25
5 (5	La Malaguena	53	40
(6	Milagrosa	53	50

3ª carreira — Premio "Hermes" — 1.600 metros — 5:000$ e 1:000$000.

		Cts.	Ks.
1 (1	Algazarra	52	30
(2	Princeza do Norte	52	40
2 (3	Rio Branco	54	40
(4	Luar	54	60
3 (5	Yetim	54	50
(6	Yvette	52	50
4 (7	Zinga	52	25
("	Zape	54	40

4ª carreira — Premio "Dictador" — 1.600 metros — 4:000$ e 800$000.

		Cts.	Ks.
1—1	Millaman	52	25
2—2	Funchal	55	40
3—3	Dux	52	50
4—4	Pata	56	40
5 (5	Joy	55	30
(6	Bolichero	56	50

5ª carreira—Premio "Rafles" — 1.600 metros — 4:000$000 e 800$000.

		Cts.	Ks.
1 (1	Panam	51	25
(2	Violão	52	60
2 (3	Hertz	54	30
(4	Matupiri	55	50
3 (5	Universo	54	40
(6	Orbely	52	60
4 (7	Vicentina	50	50
(8	Cabochard	56	40

6ª carreira — Premio "Andromeda" — 1.500 metros — 4:000$000 e 800$000.

		Cts.	Ks
1 (1	Anangel	50	30
(2	Chevalier	50	60
2 (3	Libertino	55	35
(4	B. Azul	50	40
3 (5	Yáyá	56	40
(6	King Kong	50	50
4 (7	Cachalote	52	50
(8	Patita	54	60

7ª carreira — Premio "Consul" — 1.750 metros — 4:000$ e 800$000.

		Cts.	Ks.
(1	Astro	52	50
1 (2	Pirata	51	25
(3	Yeuse	50	30
(4	Plume Dorée	52	40
2 (5	Portena	51	25
(6	Paleopavos	51	35
(7	Jundiá	55	35
3 (8	Yaco	56	30
(9	Penaloza	53	50
(10	Yak	52	40
4 (11	Roulien	55	35
(12	S. Sepé	54	35

8ª carreira — Premio "Tenaz" — 1.600 metros — 5:000$000 e 1:000$000.

		Cts.	Ks
1 (1	Valence	48	50
(2	Twinbar	55	40
2 (3	Yeoman	55	30
(4	Tritonia	52	40
3 (5	Jecyron	56	50
(6	Facella	53	50
4 (7	Bon Ami	54	35
(8	Yolanda	54	35

9ª carreira — Premio "Uberaba" — 1.800 metros — 5:000$ e 1:000$000.

		Cts.	Ks.
1	Panache Royal	56	50
2	Clever Boy	55	25
3	San Salvador	51	50
4	Ritual	54	40
5	Fila	55	35

Premios do Betting: "Andromeda", "Consul" e "Tenaz".

Moveis para Residencias e Escriptorios
GRANDES DESCONTOS DURANTE ESTE MEZ por motivo de obras no predio
A. F. Costa — 27, ANDRADAS, 27

Electro-Ball
RUA VISCONDE DO RIO BRANCO, 51
O Melhor Esporte
Sempre
— AO —
ELECTRO-BALL
RUA VISCONDE DO RIO BRANCO, 51

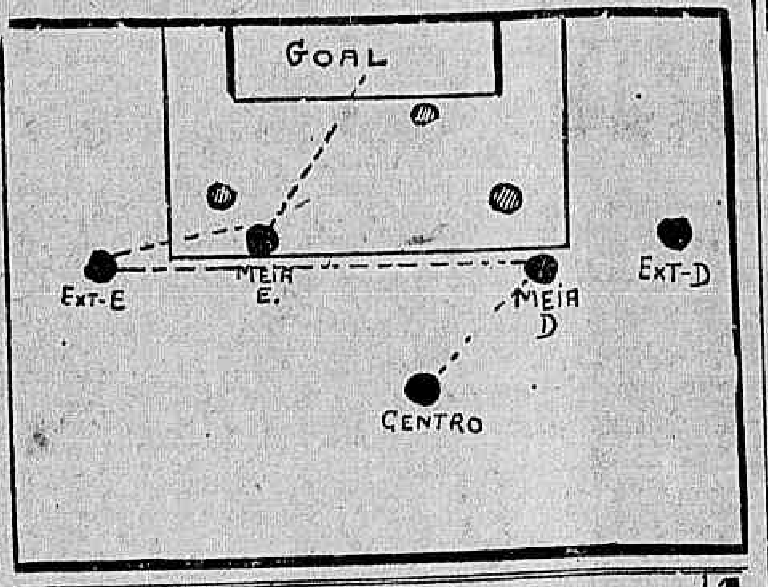

Mande sua resposta 1

Autor do goal? ....

Nome ....

Endereço ....

RECREATIVAS

CONGRESSO DOS FENIANOS

Domingo proximo, no "senado", será servida uma soberta feijoada completa, organizada pelo grupo "Soffres porque queres" em homenagem aos congressistas.

Após o mastigo seguir-se-á uma retumbante matinée dansante ao som de esplendida jazz-orchestra.

Malvadeza e Leiteira estão desde já caprichando, e declaram que a feijoada não levará xuxu'.

CIGARRA CLUB

Amanhã, será inaugurado esse novel club á rua Frei Caneca, 115-° andar.

A festa que vae dar inicio ao novo gremio recreativo foi organizada com todo carinho, e a sua realização vae marcar um successo nos annaes recreativistas.

DIARIO CARIOCA recebeu um convite para essa festa e se fará representar pelo redactor desta secção.

PARASITAS DE RAMOS

Foi animada e bastante concorrida a festa que, sabbado ultimo, o recem-fundado grupo "Está com raiva de mim?", fez realizar no sympathico club da estação de Ramos.

A reunião foi iniciada com o baptismo do estandarte do grupo do qual serviu de paranympho o nosso confrade Eduardo Magalhães, director d'"O Suburbano". Por essa occasião falaram os srs. Ernesto Ribeiro, secretario do Club dos Democraticos, Alencar Marinho, orador official do Parasitas de Ramos e o paranympho do grupo.

Após a solennidade proseguiu o baile abrilhantado pela excellente jazz "Turunas de Botafogo" sob a direcção de Gilberto Pacheco.

A' imprensa, offereceu a directoria do grupo promotor da festa, uma lauta mesa de doces, sendo varias as saudações trocadas. "Giboia", que no "tronco" serve de assessor da imprensa, ainda esta vez, gentil.

Si a Casimira tiver esta marca :
D C FABRICA AURORA
tem côr firme e não encolhe
Exija a marca

THEATRO RECREIO

HOJE—A's 8.30 da noite—HOJE
ESPECTACULO COMPLETO

Noite Brasileira

Organizada por Luiz Iglezias — Com um formidavel espectaculo assim constituido:

1ª PARTE — Unica representação da engraçadissima comedia adaptação de Oduvaldo Vianna:

"Miss Charleston"

Interpretada pelos seguintes artistas: Lygia Sarmento — Barbosa Junior — Cordelia Ferreira — Placido Ferreira — Anita Spá — Modesto de Souza — Olavo de Barros — Eulina Barreto — Restier Junior.

2ª PARTE — Grande "ACTO VARIADO" com "Estrellas" de Theatro: — Ottilia Amorim, que reapparece no publico na sua criação "Favella" — Palitos, num "Fox" sapateando e parodia comica. — Oscarito, que, de regresso da Europa, volta ao palco do Recreio, no numero "Chevalier de Cascadura". — Mesquitinha, na parodia comica "Lá na Gamboa". — Zaira Cavalcanti, a "Estrella-jambo", na marcha "Noite de São João". — Juvenal Fontes, o Rei dos caipiras. — Hortencia Santos e Restier Junior, a finissima dupla de comedia num "Sketche". Lygia Sarmento e Barbosa Jr. numa impagavel cortina — Itala Ferreira, a popular "Estrella", no samba "Brasil Amado". — João Lino, em anedotas. — "Speaker" deste acto: ARY BARROSO.

3ª PARTE — Grande "ACTO VARIADO" com "Azes" do Radio: — Francisco Alves, O Rei da canção brasileira, em seu repertorio. — Noel Rosa, em sambas ao violão. — Sylvio Caldas, Luiz Barbosa e Nonô, a trinca de ouro, em sambas e marchas a tres vozes. — João Petra de Barros, acompanhado por Custodio Mesquita, na canção "Destino". — Madelou, a inimitavel e finissima cantora do Radio. — Murillo Caldas, que lançará a sua marcha "Peruu". — Bando Regional Carioca, o conjunto de musicos que vae a Buenos Aires. — João de Deus, Alfredo, Canhoto, Medina, Luiz Bittencourt, Joãozinho Sebastião Neves e Pantaleão, em seu repertorio. — Arnaldo Amaral, o cantor de sambas. — Os 4 Azes Uruguayos, famoso conjunto typico, em musicas de "Folk-lore" uruguayos. — "Speaker" deste acto: RENATO MURCE.

Grande Orchestra Jazz-band — Dirigida pelo maestro RAPHAEL ROMANO.

ESTE ESPECTACULO NÃO SE REPETIRA'

PREÇOS PARA ESTA NOITE:
Frisas e Camarotes, 44$000 — Poltronas, 8$800 — Galerias numeradas, 4$400 — Geraes 3$300.
BILHETES A' VENDA NA BILHETERIA DO THEATRO E NA AGENCIA, NA AVENIDA RIO BRANCO.

HOJE — A Companhia do Theatro Recreio, irá dar Audição das musicas da "A CASA BRANCA" no Auditorio da "FEIRA LIVRE".

AMANHÃ — A's 4 horas — "Matinée da Mocidade" com "A CASA BRANCA". — 50 °|° de abatimento nos preços das localidades.

CLINICA DE VIAS URINARIAS
Dr. Samuel Kanitz
Membro da Sociedade de Urologia da Allemanha, ex-assistente dos professores Lichtemberg. Lewin Joseph de Berlim e Haslinger de Vienna Especialista : em doenças dos Rins Bexiga Prostata Urethra Doenças de Senhoras Diathermia Ultra Violetas Consultorio : 7 de Setembro, 42, Sob. das 13 ás 17 horas. Phone : 4-4493.

O Diario dos Tribunaes

Direcção do DR. ALBERTO BEAUMONT

PRONUNCIADOS

O juiz Magarinos Torres, da 6ª Vara Criminal, pronunciou, Maria da Silva Cardoso, porque, a 31 de março do corrente anno, matou, a tiros de revolver, na Avenida Mem de Sá, em frente ao predio n. 30, o marinheiro João da Silva Linhares.

— O juiz da 6ª Vara Criminal, em despacho, pronunciou Agenor Faria. E' accusado de, a 28 de maio do corrente anno, na rua Vaz Lobo, ter aggredido a bofetadas, o vendedor ambulante José Ignacio de Oliveira Machado, que veiu a fallecer pelas suas condições personalissimas e pela idade.

ARCHIVADO O INQUERITO

O juiz da 1ª Vara Criminal, por despacho, mandou archivar os inqueritos instaurados contra João Moreira da Silva e Manoel de Almeida, por crimes de seducção.

"HABEAS-CORPUS"

Pelo juiz da 1ª Vara Criminal foi julgado improcedente o "habeas-corpus" impetrado a favor de Maria Rosa do Nascimento, que allegava constrangimento illegal por parte do delegado do 9° districto policial.

DENUNCIADOS

Ao juiz da 5ª Vara Criminal foi denunciado o investigador Aurelio Mendes Lobão. E' accusado do seguinte facto delictuoso: a 10 de setembro de 1931, prendeu Plico Assumpção da Matta, por cinco dias, obrigando o mesmo a assignar um documento em que declarava ter recebido promissorias de que era devedora Maria Bellemont.

— Chama-se Oswaldo Lino o réo denunciado no Juizo da 5ª Vara Criminal, porque praticou actos attentatorios ao pudor de uma menor de 11 annos de idade, facto occorrido a 28 de junho do corrente anno.

— Mario Almeida da Silva, no anno de 1929, infelicitou uma menor. Foi denunciado ao juiz da 5ª Vara Criminal.

— Salomão José Homem Filho, foi denunciado na 1ª Vara Criminal, sob accusação de haver infelicitado uma menor no dia 17 de setembro deste anno, sob promessa de casamento.

— O promotor da 5ª Vara Criminal denunciou Renato Barroso de Mello, que em fins de 1932, infelicitou uma menor, promettendo-lhe casamento.

TITULOS LEVADOS AO PROTESTO

1° CARTORIO

Port., B. Economico do Brasil; emitt., Durval Bandeira de Souza; aval, Alvaro Henrique Moreira de Souza e Jonas Farias & Cia. — Promissoria de 300$. saldo 200$000.

Port., Gonçalves Sá & Cia.; emitt., Pedro Leal da Cunha. — Promissoria de 400$000.

Port., Souza Vale & Cia.; dev., José Ferreira Almeida. — Duplicata de 754$100.

2° CARTORIO

Port., B. Economico do Brasil; emitt., Thyerre Barreto. — Promissoria de 600$000.

Port., Nicoláu Teixeira; emitt., Albino Costa d'Oliveira. — Promissoria de 282$500.

Port., B. Francez Italiano. mandt.; deve., João de Alencar Ararine. — Duplicata de réis 700$600.

Port., Fernandes, Moreira & Cia.; dev. Meirelles & Irmão. — Duplicata de 813$100.

Port., Tomáz da Silva & C.; dev., Francisco Rodrigues Lopes. — Duplicata de 1:088$000.

Port., Marmetal S. A.; dev., Corrêa de Castro & Cia. — Duplicata de 303$050.

3° CARTORIO

Port., United States Rubber Export Co. Ltd.; dev., Costa & Figueiredo. — Duplicata de réis 599$800.

Port., B. Boa Vista, mandt.; dev., P. Peixoto. — Duplicata de 114$000.

CONCORDATAS E FALLENCIAS

Companhia Commissaria Mineira — O juiz da 5ª Vara Civel, attendendo ao requerimento do Banco de Credito Real de Minas Geraes, credor por promissorias, da quantia de réis 400:000$, decretou a fallencia da Companhia Commissaria Mineira, com séde á rua da Assembléa n. 12, sobrado. O termo legal retroagiu a 2 de julho de 1931; marcado o prazo de 20 dias para as habilitações de creditos, e designado o dia 21 de dezembro para a assembléa de credores.

Souza, Almenio & C. — O titular da 2ª Vara Civel, attendendo á confissão de insolvencia, tomada por termo, decretou a fallencia de Souza, Almenio & C., estabelecidos com o commercio de comestiveis e bebidas, á rua Barão de Sertorio 89 e filial á rua do Bispo 111. O termo legal retroagiu a 14 de setembro; marcado o prazo de 20 dias para as habilitações de creditos; designado o dia 21 de dezembro para a assembléa de credores, e nomeado syndico Joaquim Marques. O passivo apresentado é de 197:064$300.

Francisco Rodrigues Lopes — No juizo da 4ª Vara Civel, Francisco Rodrigues Lopes, commerciante, estabelecido nesta capital, requereu a abertura da sua fallencia, confessando-se insolvente.

João Nunes de Oliveira — Designado o dia 9 de novembro para a assembléa de credores. (6ª Vara Civel).

Flavio José de Andrade — Indeferido o pedido de destituição do syndico (3ª Vara Civel).

ASSEMBLÉA DE CREDORES

Estão designadas para hoje, ás 13 horas, as seguintes:

3ª Vara Civel — Irineu Alves de Souza e Maria da Graça Marques.

6ª Vara Civel — José Rapoccio.

SUMMARIADOS

PRIMEIRA — Arthur Povoas Natividade, João Santos Filho e Adobrano Pinheiro.

SEGUNDA — Antonio Noronha, José Moraes e Mario Branchi.

TERCEIRA — Giovano Adalberto Jupiter de Menezes, Eugenio Benedicto dos Santos, Richard M. Sieradsky e Benedicto Fernandes Bonito.

QUARTA — Alcides Peixoto, Manoel Joaquim, Sebastião de Oliveira Luna, Miguel Mello e Dorival Marques.

QUINTA — Alcides Soares Marques e Crisostomo de Oliveira.

SETIMA — Julio Alves Nunes, Moysés da Silva, Julio Gomes Ferreira, Durval dos Santos, Luiz Carreiro da Silva e Pedro Martins Ferreira.

OITAVA — Hunt Grave, Manoel Amorim Vasconcellos, Sylvestre G. da Costa, Waldemar Barros e Manoel Corrêa.

LEILÕES JUDICIARIOS

NO "FORUM" (PALACIO DA JUSTIÇA)

Relação das vendas judiciaes de immoveis realizadas pelos Porteiros dos Auditorios, no recinto da entrada principal do "Forum", durante o mez corrente :

OUTUBRO

DIA 27 — Terreno á Rua Visconde de Pirajá n.° 12 — quadra 20 — Avaliado em 40:000$000. — 10 ms. x 50 ms.

Terreno á rua 28 de Agosto n.° 25 quadra 21 — avaliado em 25:000$000 — 10 m x 50 metros.

Terrenos á rua 28 de Agosto n.° 27 — quadra 21 — avaliado em 25:000$ — Todos localizados em Ipanema — 10 ms. x 50 ms. — Juizo da Provedoria — Vendas livres e desembaraçadas de qualquer onus.

DIA 30 — 2.ª praça com 10 por cento de abatimento e leilão immediato — Predio e respectivo terreno á rua Araujo Penna n.° 46. Freguezia do Eng. Velho, avaliado em 117:000$000 (3.ª Vara Civel).

2.ª praça com 10 por cento de abatimento e leilão immediato. — Predio e respectivo terreno á rua Agassis n.° 17 esquina da rua Glaziou, Freguezia de Inhauma, avaliado em 31:500$000 (3.ª Vara Civel).

2.ª praça com 10 por cento de abatimento e leilão immediato. — Fazendas: Santa Thereza, Palmyra, Tres Barras, Santa Luzia, Prosperidade, Pinhal e bemfeitorias localizadas no Municipio de Barra Mansa, Districto de Amparo, E. do Rio, avaliadas em 543:686$400. (1.ª Vara Civel).

DIA 31 — 2.ª praça com 10 por cento de abatimento e leilão immediato. — Predio e terreno á rua dr. Paulo Cezar n.° 40 (antiga rua Columbia), para negocio.

Predio e terreno á Travessa Teixeira Leoni, 43 (antiga Rosario), predio para negocio em Nictheroy, Estado do Rio. (2.ª Vara Civel).

2.ª praça com 10 por cento de abatimento e leilão immediato. — Fazenda Bracuhy e Frade e bemfeitorias, localizadas no 2.° Districto de Ribeira, Municipio de Angra dos Reis, Estado do Rio, avaliado em 540:000$000. (2.ª Vara Civel).

Coupon do DIARIO CARIOCA
Ondulações Permanentes Gratuitas

A Sociedade Anonyma de Productos "Pelcy" participa ás gentis leitoras do DIARIO CARIOCA que, com a apresentação deste "coupon" terão direito a uma ONDULAÇÃO PERMANENTE gratuita na parte da frente da cabeça.

O coupon dá ainda direito á reducção de 50°|° nas Ondulações permanentes especializadas integraes, em toda a cabeça ao preço de . 60$000.

Os "coupons" deverão ser apresentados na secção "PELCY" annexa ao "Instituto Briar" á rua Gonçalves Dias 73-1°. andar.

O Director da Receita Publica Denunciou o Delegado Fiscal de Minas Geraes

COMO SE PROFERIU SOBRE O CASO, O MINISTRO DA FAZENDA

Por não haver o delegado fiscal, no Estado de Minas Geraes, devolvido 217 processos que lhe foram enviados o director da Receita Publica representou ao ministro da Fazenda contra aquelle delegado do fisco. O sr. Oswaldo Aranha, por esse motivo, proferiu o seguinte despacho:

"Officie-se á Delegacia Fiscal em Minas Geraes, remettendo copia da relação organizada pela Directoria da Receita referente aos 217 processos que se acham retidos naquella repartição e determine-se a devolução dos mesmos á Directoria da Receita, no prazo de 20 dias sob pena de responsabilidade pessoal do respectivo delegado fiscal. Dê-se sciencia á Directoria da Receita para os devidos fins."

CASA WILSON
Alfaiataria e Chapelaria
Costumes de casimira sob medida desde .. .. 150$
de brim desde .. .. 80$
URUGUAYANA 220
esq. Theophilo Ottoni

UM VALIOSO BRINDE

AOS ASSIGNANTES DO DIARIO CARIOCA

"A ECLECTICA", com séde á Avenida Rio Branco, 137, nesta capital, e á Rua S. Bento, 11, em São Paulo, offerece, como brinde, a todas as pessoas que tomarem assignaturas deste jornal por seu intermedio, um bom livro a escolher dentre a numerosa collecção constante do prospecto que será remettido a quem solicitar, preenchendo o coupon abaixo :

EMPRESA DE PUBLICIDADE "A ECLECTICA"
RUA S. BENTO, 11 — CAIXA POSTAL, 539 — S. PAULO
(Dep. de assignaturas de jornaes e revistas)

Desejando assignar o DIARIO CARIOCA, por intermedio dessa empresa, afim de ter direito ao brinde, peço remetter-me um exemplar do prospecto que contem a relação dos livros.

NOME ....

ENDEREÇO ....

CIDADE .... ESTADO ....

Diario Carioca

Praça Tiradentes n.º 77 | Rio de Janeiro, Sexta-feira, 27 de Outubro de 1933 | Anno VI — Numero 1.605

ALE'M DE EXPLORADOR, COVARDE!

Aggrediu a Pobre Mulher Com Enorme Barra de Ferro, Causando-lhe Ferimentos de Extrema Gravidade

A's ultimas horas do dia de hontem mais um crime brutal e revoltante registrou-se na jurisdicção do 9º districto policial, na conhecida e já celebre zona do Mangue.

O individuo João Constantino de Moraes, ex-marinheiro, costuma passar toda a sua vida vagabunda na proximidade das ruas Benedicto Hypolito, bebendo a valer e promovendo os maiores disturbios.

Já o conhecem as autoridades do 9º districto que o têm sempre sob as vistas.

Alta noite de hontem, cerca de 24 horas, elle insistia em submetter a mulher Zulmira Francisca de Paula á sua exploração.

Percebendo, porém, que todos os seus esforços redundavam em pura perda irritou-se a ponto de insultar a pobre rapariga.

E como não conseguisse, por meio daquelle processo ignobil, attingir o seu desejo armou-se de enorme barra de ferro, envolta em papel de jornal, e desferiu violentissimo golpe sobre a cabeça de Zulmira.

A pobre rapariga tombou ao sólo com ferimento de extrema gravidade na cabeça emquanto o covarde individuo era preso em flagrante pelo guarda n. 695 que o apresentou mais tarde ao commissario Barbosa.

Removida para o Hospital de Prompto Soccorro a infeliz foi submettida a rigorosa intervenção cirurgica.

A Campanha Contra o Porte de Armas

UMA CARTA DO DELEGADO ESPECIAL DE SEGURANÇA POLITICA E SOCIAL

Recebemos do capitão Affonso Miranda Corrêa, a seguinte carta:

"Rio de Janeiro, 26 de outubro de 1933. — Sr. director-presidente do DIARIO CARIOCA. — Cordeal saudar. — Chegou ao meu conhecimento ter sido censurado, nesse jornal, um artigo criticando a actuação desta Delegacia Especial, relativamente á campanha que, com toda energia e ininterruptamente, vem fazendo ao porte e propriedade de armas.

Lamento sinceramente que tal succedesse, porquanto o auxilio prestado pela imprensa sã, não deve ser desprezado, se bem que a nossa orientação nesse serviço é baseada no que vêm fazendo as policias congeneres de differentes paizes e guiamo-nos, igualmente, pelo que nos indicam as estatisticas, posto que esse serviço de armas obedece a um dos mais perfeitos systemas de organização e controle, conforme v. s. deduzirá dos dados que abaixo fornecemos.

Dizia o citado artigo que "a Policia anda invadindo os lares para apprender armas...". Embora transitando sob regimen discricionario, a "violencia" policial ainda não chegou a tal ponto, e, se assim fôra, não teria a Policia cogitado de regulamentar o fabrico, importação, exportação, commercio, propriedade, porte, transito de armas e munições.

O intuito da Policia visa unicamente ter conhecimento do maior numero possivel dos proprietarios de armas (serviço de cadastro de armas). Quem possue arma não póde têl-a sonegada ao conhecimento da Policia e assim succede em toda parte do mundo, não de agora, mas de ha muito.

Reprimindo o porte de armas, estabelecendo as condições de portabilidade e transito, a policia tem procurado o maximo de beneficio á população carioca.

Em consequencia da campanha ao porte e propriedade de armas já conseguimos os seguintes resultados: — no segundo semestre de 1932 registraram-se 424 occurrencias policiaes, verificadas pelo uso de armas (suicidios, homicidios, aggressões, etc), e no primeiro semestre do corrente anno este numero baixou a 306. Houve pois, uma differença de 118 casos ou quasi de 30 º|º, isto unicamente no inicio da nossa regulamentação.

Como consequencia desta baixa, as apprensões que foram de 229 armas no segundo semestre de 1932, elevaram-se a 3.480 no primeiro semestre de 1933, accusando pois um augmento de 3.181 armas clandestinas e prohibidas (brancas ou secretas), isto é, cerca de 1.050 º|º.

O cadastro de armas accusa um total de 6.564 armas registradas. Deste total, 770 foram cadastradas no segundo semestre de 1932 e 2.070 no primeiro semestre de 1933. Como se vê, houve uma elevação de 1.300 registros, em relação ao semestre do anno proximo passado, elevação essa que significa a expressiva percentagem de cerca 80 º|º. E' ainda insignificante o numero de armas de que a Policia tem conhecimento ante o realmente existente. Porém, não poupamos esforços em procurar elevar o numero de registros de nosso cadastro e, entre á propaganda que fazemos no intuito de educar a população ao respeito aos dispositivos regulamentares da propriedade de armas, teremos, muito em breve, majorado o nosso cadastro.

Sr. director, a Policia hoje não pode permittir a existencia de armas clandestinas e que não estejam devidamente registradas. E' preciso que o povo comprehenda, se já não o comprehendeu, que arma não é objecto de livre propriedade. Assim sendo creio que com esses dados o artigo então censurado possa ser completado, offerecendo mais detalhes ao publico interessado.

Certo de que continuará a nos auxiliar pelas columnas de seu conceituado jornal no proseguimento dessa benemerita campanha, com uma critica imparcial, sou o patricio admirador. — Capitão Affonso Henrique Miranda Corrêa, Delegado Especial de Segurança Politica e Social."

Na Policia Central

DELEGACIA DE DIA

Está hoje de dia o 3º delegado auxiliar, dr. Democrito de Almeida.

ACTOS DO CHEFE DE POLICIA

A designação do delegado Jayme de Souza Praça, para superintendente do Serviço Especial de Fiscalização e Repressão de Jogos levou o capitão chefe de policia a assignar os seguintes actos:

Transferindo: o delegado de 2ª classe Dulcidio Gonçalves, do 4º para o 5º districto policial; o commissario inspector Alvaro Gonçalves Ferreira, do 6º para o 4º districto, onde deverá assumir o exercicio de delegado e os commissarios Alfredo Lino Junior e José Moreira, ambos do 4º para o 5º districto policial.

Dispensando da commissão que vinham exercendo no Serviço Especial de Fiscalização e Repressão de Jogos, subordinado ao gabinete da chefatura, os commissarios Guilherme Cruz, Attila Ferreira dos Santos e Ubaldo Brasilino da Fonseca, que ficam nesta data transferidos, os dois primeiros para o 4º districto e o ultimo para o 1º districto policial.

Mandando servir á disposição do gabinete da chefatura, com exercicio no Serviço Especial de Fiscalização e Repressão de Jogos, os commissarios Henrique Conceição, Antonio Alves da Silva Lopes e Oswaldo Corrêa Guimarães.

Dispensando o commissario inspector Carlos Gonçalves Monte Vianna, da commissão que vinha exercendo na Inspectoria Geral de Policia, designando-o para assumir o exercicio do cargo de delegado no 8º districto policial.

CIGARROS
Hollywood
TYPO AMERICANO
Carteira 1$200 reis
Cia. Souza Cruz

As Vendas do Assucar

O IMPOSTO RECAIRA' SOBRE AS VENDAS A TERCEIROS

O ministro da Fazenda declarou aos chefes de repartições que as operações feitas pelos productos de usinas com os syndicatos organizados nos Estados, para a defesa do assucar, estão isentas do imposto sobre vendas mercantis, de que trata o decr. 22.061, de 9 de novembro de 1932, que é, sómente, devido pelos mesmos syndicatos nas vendas effectuadas a terceiros.

Optimas! Optimas!

AS IMPRESSÕES DO PROFESSOR IRINEU MALAGUETA, DA BAHIA

BAHIA, 26 (União) — O dr. Irineu Malagueta, livre docente da Faculdade de Medicina do Rio de Janeiro, ora em visita a esta capital, a convite da mocidade estudiosa bahiana, continua sendo alvo de muitas homenagens.

Interrogado pela "Agencia União" sobre as suas impressões da Bahia, limitou-se o distincto professor a responder: "Optimas! Optimas!"

TOMOU POSSE O NOVO COMMANDANTE DO 1.º BATALHÃO DE INFANTARIA DA POLICIA MILITAR

A CERIMONIA REVESTIU-SE DE INTENSO BRILHANTISMO, ESTANDO PRESENTE O CAPITÃO CHEFE DE POLICIA

Photographia apanhada por occasião da posse do tenente coronel Pedro Saint'Clair de Freitas, no commando do 1º Batalhão de Infantaria da Policia Militar, vendo-se o capitão Filinto Muller chefe de Policia, o representante do general Lucio Esteves e senhoritas de nossa sociedade

Conforme antecipamos, com a presença do capitão Filinto Muller chefe de Policia, acompanhado do seu secretario, dr. Israel Souto, officiaes de gabinete drs. Brandes, Civis e Marcilio Guimarães e assistente militar major Mario Teixeira, representantes do general commandante da Policia Militar, do 4º, 3º; 2º e 5º; e 6º Batalhão, jornalistas, amigos, dr. Epitacio Thinbau'ba, capitão Affonso Miranda Corrêa altas patentes do Exercito, e altos funccionarios da Policia Civil, foi empossado, hontem, solennemente no commando do 1º Batalhão de Infantaria da Policia Militar, o tenente coronel Pedro Saint'Clair de Freitas, que, até então, vinha desempenhando as funcções de assistente militar do Chefe de Policia capitão Filinto Muller.

A cerimonia da passagem do commando revestiu-se de grande imponencia.

Por essa occasião a banda de musica do batalhão executou o hymno nacional e apresentação de continencia. Em seguida o coronel Saint'Clair de Freitas, acompanhado do seu antecessor, major Alfredo Leão de Paiva Madureira, do capitão Chefe de Policia e demais patentes foi conduzido ao seu gabinete. Ahi usou da palavra, numa vibrante saudação o capitão Filinto Muller, que; ao terminar, foi muito applaudido. Falaram ainda os srs. coronel reformado Pessôa Cavalcanti, coronel Leopoldo Campos, major Leão Madureira e outros officiaes.

O coronel Saint' Clair de Freitas, bastante sensibilizado, agradeceu aquellas provas exclusivamente de amizade.

Aos presentes foi servido um delicado serviço de buffet, fallando por essa occasião o tenente Ayrton Teixeira, nosso antigo collega de imprensa, delegados, Eunapio Castello Branco e Guerreiro de Castro e commissario Augusto Barreira e o nosso companheiro de redacção Sabino Monteiro Lemos e outros que brindaram o novo commandante do 1º Batalhão de Infantaria.

Durante a solennidade tocaram duas bandas de musica da Policia Militar.

Os amigos, collegas e admiradores do coronel Saint' Clair de Freitas, em regosijo pela sua promoção e designação para o 1º batalhão vão mandar celebrar no 1º sabbado de novembro proximo uma missa em acção de graças.

Capotou um auto-transporte da Saude Publica

Saindo feridos o motorista e seu ajudante

Pela rua Manoel Victorino, na estação do Encantado, trafegava, hontem, á tarde, o auto-transporte n. 5.500, da Saude Publica, dirigido pelo motorista Henrique Francisco Novo, residente á rua Olga n. 121, que tinha como ajudante o estafeta Victorino Silva, morador á rua Antonio Carlos n. 311.

Em certa altura da referida rua ao fazer uma manobra para evitar uma collisão com um automovel que corria em sentido contrario, o auto-transporte capotou, arrastando no desastre o motorista e seu ajudante, que ficaram feridos em diversas partes do corpo.

Os feridos foram soccorridos pela Assistencia, recolhendo-se em seguida ás respectivas residencias.

Na explosão de uma mina

O cavoqueiro José Francisco, de nacionalidade portugueza, casado, de 32 annos, residente á rua Caminho da Freguezia n. 214, em Inhaúma, hontem, quando trabalhava na pedreira da avenida dos Democraticos n. 775, de propriedade de Francisco de Carvalho, foi victima de um desastre.

No momento em que preparava uma mina, esta explodiu, produzindo-lhe cegueira total e esphacelamento dos dedos das mãos.

O infeliz cavoqueiro foi soccorrido pela Assistencia do Meyer e, em estado grave, internado no Hospital de Prompto Soccorro.

NO FORO MILITAR

ADIADO O JULGAMENTO DE UM OFFICIAL — NOVOS JUIZES DE CONSELHO — INDULTO DE PRAÇA

O Conselho Especial de Justiça do Exercito de Leste, não se reuniu, hontem, para o julgamento do 2º tenente commissionado, Raymundo Ferreira de Carvalho, denunciado como incurso no art. 155 do Codigo Penal Militar, por não ter comparecido o respectivo presidente, coronel Manoel Corrêa de Arruda, que se encontra doente.

O escrivão Francisco Cornelio de Maura, fez os autos conclusos ao auditor dr. Mario Leal, para designação de novo dia para julgamento.

— Foram sorteados, hontem, na Terceira Auditoria de Guerra, para completarem o numero de juizes do Conselho Permanente de Justiça, o capitão Affonso de Medeiros Pires Ferreira e 2º tenente Paulo Serpa Mercê, este do Regimento Escola e áquelle do 3º R. I.

Esses officiaes deverão prestar o compromisso da lei, no proximo dia 30, ás 13 horas.

— Foi indultado o soldado Obertal Barreto, do 1º R. I., conforme communicação do auditor dr. Ranupho B. Cunha, ao Commando da referida unidade.

BRINS DE LINHO
EM CORTES
GRANDE VARIEDADE
METRO DE OURO
159, R. ROSARIO, 159

Ficou sem um pedaço da orelha

A nacional Anna Maria da Conceição, solteira, de 39 annos, por um motivo futil, discutia com uma sua vizinha.

Em meio da contenda, esta, tomada de grande indignação, armou-se com uma lamina de navalha Gillete e avançou para a adversaria, vibrando-lhe um golpe que lhe decepou um pedaço da orelha esquerda.

A aggressora fugiu, tendo a ferida sido soccorrida pela Assistencia do Meyer e ficado em tratamento na residencia, á rua D. Francisca n. 109.

Ateou fogo ás vestes

A viuva Ambrozina de Medeiros Monteiro, de 68 annos, residente á rua Hermengarda n. 110, vivia desgostosa da vida.

Hontem, num momento de allucinação, a sexagenaria embebeu as vestes em alcool e ateou-lhes fogo em seguida.

Ficando gravemente queimada em dievrsas partes do corpo, a infeliz foi soccorrida pela Assistencia do Meyer e internada no Hospital de Prompto Soccorro.

Não resistindo a gravidade das queimaduras recebidas, a viuva Ambrosina veiu a fallecer mais tarde sendo seu cadaver recolhido ao necroterio do Instituto Medico Legal.

Visitada pelo capitão Nelson de Mello a Associação Commercial de Manáos

MANA'OS, 26 (União) — O capitão Nelson Mello, interventor federal, visitou, hontem a Associação Commercial, onde palestrou amigavelmente com os respectivos directores, debatendo varias questões de interesse economico e financeiro.

O MYSTERIOSO SUICIDIO DA PRAÇA PARIS

QUEM SERA' A DAMA DE PRETO QUE SE ATIROU AO MAR NA MADRUGADA DE HONTEM?

A scena foi presenciada apenas por dois cavalheiros que accidentalmente se encontravam nas proximidades da amurada na Praça Paris.

Não fosse esta circumstancia e por certo hoje nem se teria tido conhecimento della, por isso que ninguem reclamou ainda o desapparecimento de uma companheira, parente ou amiga na noite de hontem.

Tudo se passou da maneira que contaram ao commissario Lopes, do 5º Districto Policial, os srs. Ignacio da Silva Varella e José Joaquim Soares.

Declararam estes cavalheiros quando áquelle posto policial compareceram, cerca de 3 horas de quinta-feira, que haviam presenciado uma scena verdadeiramente tragica minutos antes.

Adeantaram que quando aguardavam a passagem de um bonde em um dos pontos da alludida Praça foram attrahidos pela presença de um casal amoroso em um dos bancos.

Estranharam o facto, pois já se fazia tarde.

E porque retardasse o vehiculo que aguardavam, iam acompanhando com o olhar as caricias mui affectuosas que entre si trocavam os namorados.

Em dado momento a moça levantou-se e dirigiu-se para a amurada.

Ella era alta magra, trajava vestido branco e blusa crême. Caminhava vagarosamente e denotava certa incerteza nas attitudes.

Quando ella se approximou dos espectadores foi vista com mais nitidez.

Era morena e bella.

Approximou-se da amurada que fica proximo ao mar, num gesto subito, galgou-a.

Os dois accidentaes espectadores daquella estranha occurrencia tiveram então bem nitida as intenções da moça.

No banco, ainda de costas voltadas para o mar, o cavalheiro desconhecido que ha pouco recebia as caricias daquella estranha criatura e agora deixava-se ir-se embóra sem um protesto siquer.

Correram ainda para tentar salval-a. Tudo debalde, porém! A moça precipitou-se ao mar e foi engulida pelas ondas.

Voltaram ao banco e interpellaram o homem acerca daquelle acontecimento.

Elle ignorava tudo.

De posse das informações pelos dois cavalheiros trazidas, o commissario Lopes determinou providencias energicas.

Ao local indicado compareceram as autoridades.

Novamente interrogado pelo commissario, declarou o companheiro da suicida chamar-se Manoel Guedes Pinto de Oliveira e residir á rua Humaytá n. 165.

Adiantou que havia encontrado no largo da Lapa aquella mulher, que lhe era desconhecida. Com ella havia passeado pelos jardins da Praça Paris e naquelle banco descansavam quando foi inopinadamente abandonado.

Disse que a conversa havida entre ambos nada viria adiantar.

Manifestou estranheza pelo succedido e desejo de auxiliar a policia, no sentido de esclarecer por completo o caso.

Elle ficou detido, á espera de que se esclareça o mysterio.

Até á noite de hontem não haviam ás autoridades do 5º Districto conseguido descobrir a identidade da suicida.

Associação dos Empregados no Commercio do Rio de Janeiro

HOMENAGEM A AUGUSTO CARLOS SETUBAL

Por iniciativa da Associação dos Empregados no Commercio e com a adhesão de outras instituições e de varios amigos de Augusto Carlos Setubal, terá logar no proximo domingo, dia 29, ás 10 horas da manhã, no cemiterio de S. Francisco Xavier, a cerimonia de inauguração de um mausoléo, no carneiro em que se acha o mesmo sepultado.

Deseja assim a A. E. C. prestar mais uma homenagem áquelle seu saudoso consocio, não só pelos inestimaveis serviços que a ella prestou, como tambem á classe que representa.

Interpretando o verdadeiro sentimento da Associação dos Empregados no Commercio, falará o sr. Antenor G. de Carvalho, 1º secretario da administração, seu orador official.

O Auto Passou e a victima ficou

Ao transpôr a rua Uranos, na estação de Ramos, foi colhida por um auto, a menor Maria Stella Damazzo, de 12 annos, moradora com seus paes, á rua Peçanha Povoas, n. 36.

Stella, que soffreu fractura da base do craneo foi soccorrida pela Assistencia Municipal e a seguir internada no Hospital de Prompto Soccorro.

Mais Uma Victima dos Autos

Na avenida Suburbana foi hontem á noite colhido por um auto, o marinheiro nacional numero 2094 José da Silva Leal, branco, solteiro, de 22 annos, morador á rua Maria Nova numero 146, que soffreu ferimentos no parietal.

A victima foi soccorrida pela Assistencia do Meyer, retirando-se depois de medicado.

Nos Correios e Telegraphos

O director geral dos Correios e Telegraphos, dr. Junqueira Ayres, assignou portaria, marcando o dia 30 de outubro corrente, para inicio das provas do concurso para auxiliares de 3ª classe a realizar-se na Directoria Regional do Rio Grande do Sul (Porto Alegre), designando os seguintes examinadores:

Portuguez — Professor Ubaldino Moura (do Gymnasio Julio de Castilhos); Francez — Professor Mem de Sá (do Gymnasio N. S. do Rosario); Arithmetica — Professor Ernesto Lassance (do Gymnasio Julio de Castilhos); Geographia e Corographia do Brasil — Professor Elpidio Ferreira Paes (do Gymnasio N. S. do Rosario); Dactilographia — Professor Archimedes Fortini (do Instituto Superior de Commercio); Telegraphia pratica e elementos de physica e chimica — Telegraphista de 4ª classe Lourival Elisio de de Alcantara; Inglez — Professor Edgard Twedie (do Instituto Superior de Commercio); Allemão — Professor Irmão Leonardo (do Gymnasio N. S. do Rosario); Italiano — Professor Henrique Zago (do Instituto Superior de Commercio).

Designando, outrosim, o 2º official Alvaro da Fonseca Vieira, para presidente do mesmo concurso, e, para seu secretario, o auxiliar de 1ª classe José Francisco Florentino Medaglia, já anteriormente indicados para o exercicio daquellas funcções.

Caiu do trem

Victima de uma quéda de trem na estação de Cascadura, foi hontem á noite, soccorrido pela Assistencia do Meyer, o menor José Soares Silva, de 19 annos, solteiro, brasileiro que apresentava fractura da base do craneo. A victima foi internada no Hospital de Prompto Soccorro.

Queria desertar da Vida

Por questões intimas, tentou suicidar-se, hontem, á noite, ingerindo uma substancia toxica a jovem Galdina Ferreira Alves, de 24 annos, viuva, moradora á rua Frei Caneca n. 389.

A tresloucada foi soccorria á tempo, pela Assistencia Municipal, retirando-se depois de convenientemente medicada.

DESTRIBUIDOR - E. GOMES - OUVIDOR - 162 - 3º - TEL. - 2-0773 - RIO